時事新報

中華民國十八年九月一日(星期日)
今日本報計三張半售大洋三分八厘
第七千八百廿五號
上海山東路望平街 一六二六六九〇號
經理部電話 九三六〇
編輯部電話 一二六三五
營業部電話 一一七八六
定報價目 廣告價目

教育部 大學院 審定 初級中學用書

◘適合三民主義教育精神
◘科目齊備均由專家編輯
◘編制兼採混合分科兩種

▲黨義

新時代三民主義 大學院審定執照第五十一號 王雲五校 胡愈之等編 三冊各三角五分
新時代綜合編制三民主義 大學院審定執照第五十號 王雲五校 鄒卓立編 三冊各三角

▲國語文

新時代國語 蔡元培校 胡雲翼等編 六冊各五角
新學制國語 胡適等校 顧頡剛等編 六冊 前三各三角五分 後三冊各四角五分
現代國文 大學院審定執照第八十號 任鴻雋等校 沈星一等編 六冊 前三各二角 第四五冊各三角 第六冊四角
記事文教學本 張九如編 一冊八角五分
寫景文教學本 張九如編 一冊七角
應用文 張須編 一冊九角
新著國語文學史 凌獨見編 一冊九角
新著國語文法 教育部審定執照第二十號 黎錦熙編 一冊一元

▲史地

新時代本國歷史教本 吳稚暉校 王鍾麒編 二冊各五角
新撰本國史 大學院審定執照第二十一號 陸光宇編 一冊七角
新著本國史 大學院審定執照第二十二號 趙玉森編 二冊各七角五分
新學制歷史 胡適等校 傅運森編 二冊各四角
新時代世界史 王恩爵編 二冊 上五角 下五角五分
現代世界史 王雲五校 傅運森等編 二冊 上二角五分 下四角
新撰世界史 何炳松等校 周傳儒編 二冊各五角
新著世界史 李泰棻編 一冊九角
新著東洋史 王桐齡編 二冊 一元六角
新著西洋近百年史 李泰棻編 二冊 一元八角
新時代本國地理 大學院審定執照第八十一號 劉虎如編 二冊 上七角五分 下八角五分
現代本國地理 王鍾麒編 二冊各六角
新撰本國地理 謝育南編 二冊各四角
新學制地理 王鍾麒編 二冊 上五角 下六角
新學制人生地理 竺可楨等校 張其昀編 三冊 上中各九角 下一元四角
新著人文地理學 王華隆編 一冊 六角五分
現代世界地理 王鍾麒編 二冊各六角
新撰外國地理 譚廉等編 二冊 上五角五分 下五角

▲自然科學

新學制自然科學 杜亞泉編 四冊 一冊四角 二冊六角 三冊七角五分 四冊九角
新學制實用自然科學 鄭貞文等編 四冊各六角
現代動物學 大學院審定執照第八十三號 張志校 杜就田編 一冊四角
新撰動物學 陳兆蕃編 一冊五角五分
現代植物學 大學院審定執照第七十五號 胡先驌校 凌昌煥編 一冊四角
新撰植物學 杜就田編 一冊五角
現代礦物學 大學院審定執照第七十七號 蕭文灝等校 杜其堡編 一冊四角
新撰礦物學 杜若城編 一冊五角五分
現代物理學 周昌壽編 一冊七角
新撰物理學 周昌壽編 一冊五角五分
物理學學生實驗教程 鄭貞文譯 一冊五角
現代化學 鄭貞文編 一冊六角
新撰化學 鄭貞文等編 一冊六角
化學學生實驗教程 鄭貞文譯 一冊六角
現代生理衞生學 教育部審定執照第八號 顧壽白編 一冊七角
新撰生理衞生學 大學院審定執照第七十四號 顧壽白編 一冊七角五分

▲算學

新學制混合算學 段育華編 六冊各六角
現代算術 教育部審定執照第十一號 駱師曾編 一冊八角
現代代數學 吳在淵編 二冊各六角
民國代數學 教育部審定執照第十三號 秦沅編 一冊一元
現代幾何 周宣德編 二冊各四角
現代三角術 丹正經編 一冊四角

▲藝術

新學制圖畫 劉海粟編 六冊 一二冊各五角 三冊七角
現代水彩畫 大學院審定執照第八十號 楊晨濟編 一冊六角
共和國中學用器畫圖式 黃元吉編
新學制手工 大學院審定執照第七十三號 何明齋編 六冊 一二冊各二角 三四冊各三角五分
新學制樂理 蕭友梅等編 六冊各二角五分
新學制唱歌 蕭友梅等編 六冊 前三各八角
新學制風琴 蕭友梅編 一冊一元五角
新學制鋼琴 蕭友梅編 一冊三元
三民主義教育 中學新歌 沈秉廉編 一冊六角

▲英語

新學制英文讀本文法合編 鄺富灼校 胡憲生編(注音本加洋五分) 三冊 一冊六角 二冊八角
同上教授法 教育部審定執照第十四號 哈亨利編 三冊
現代英語 鄺富灼校 周越然編(注音本加洋五分) 三冊
新學制英文法 教育部審定執照第十九號 胡憲生編 一冊一元
現代英文法 林天蘭等編 二冊各七角

商務印書館出版

贈閱初級中學用書目錄

MODEL ENGLISH READERS
高級中學用 英語模範讀本 全書四冊 第一冊六角 第二冊一元 第三冊一元 第四冊七角 二角 [illegible]
周由廑 英語論說 初集九角 二集一元 三集一元
應用英語 [illegible]
英語音 [illegible]
商 [illegible]

上海南京路新新公司對面

亨得利鐘表總行

今日起 秋季大減價廿一天

特備特別賤賣品卅種以酬主客

請各界捷足先得勿失交臂

進步表每只祇售一元一人限購一只

美國出品紀念保用五年14K白金或黃金(15K金)雙明奇表每只祇售三十九元半限一人購一只

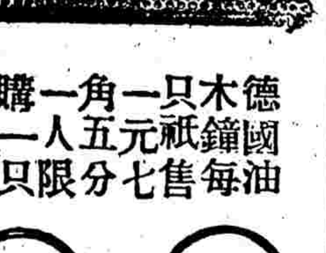
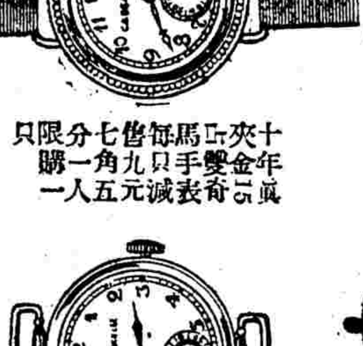

德國油木鐘每只祇售一元七角五分限一人購一只

十年15K夾金雙手奇馬表每只減售九元五角七分限一人購一只

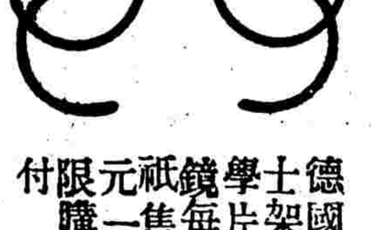
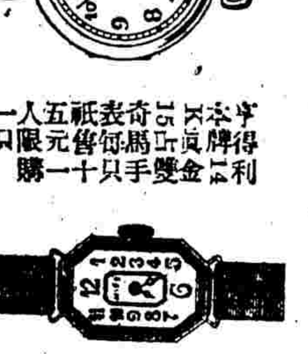

德國博士架科學片眼鏡每付祇售三元一人限購一付

亨得利本牌14K真金15K奇馬雙手表每只祇售十五元限一人購一只

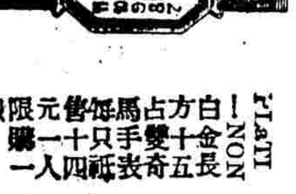
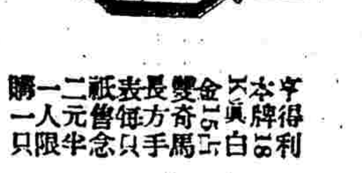

PLATINON 白金方占十雙手長奇馬表每只祇售四元限一人購一只

亨得利本牌18K白金15K真方奇長雙馬表每只祇售二十元念半限一人購一只

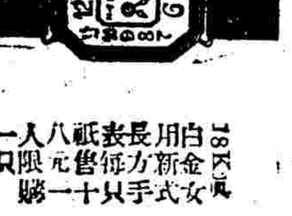

18K真金男女用新式方長手表每只祇售八十元限一人購一只

亨得利本牌14K真金男女適用手表每只祇售八元五角限一人購一只

減價期內星期日全天營業

鐘類

走三十天玻璃罩擺鐘每只十九元半
走七天嵌銀花時式擺鐘每只十七元
走七天新式冲石擺鐘每只十二元
走七天辦公室用掛鐘每只九元半
新式白鎳亮打八音鐘每只六元五角

表類

白銅雙馬皮帶手表每只五元半
黃夾金15K雙奇馬長方手表每只十四元
14K真金15K雙奇馬長方手表每只十九元半
夾白金15K雙奇馬西裝明表每只十元半
十年真夾金15K雙奇馬掛表每只十七元半

眼鏡類

美國大陽鏡(避日遮風)每付九角半
全玳瑁托力克平光眼鏡每付二元
金鑲玳瑁架老光近光眼鏡每付四元半
德國雙筒望遠千里鏡每只九元七角半
德國四倍蒲庶千里鏡每只十七元半

首飾類

18K金鑲一粒小金鋼鑽石戒指每只念九元半
18K金鑲真翡翠戒指每只十六元至四十元
18K金鑲三粒小金鋼鑽石戒指每只七十五元
18K金鑲一粒紅綠寶石戒指每只三元半
各種西菜石水鑽別針髮軋每只二角至一元

其餘各式鐘表眼鏡照碼八五折

履歷 始創於同治十一年牌子最老 分店聯號六十四家遍設全國

本報啟事

無錫分館向由本報駐錫辦事處兼理茲因該辦事處業已撤消自九月一號起無錫本報分館由吳子暉君承辦此後報欵歸吳君負責催收特此奉佈至希 公鑒

國內外藥房大商舖均有出售

有健康之婦女 產活潑之兒童

婦女服百齡機調經補血可產活潑之兒童
乳母服百齡機可使乳汁增多而濃厚小兒食之易長易大
小兒每天食百齡機少許雷白肥胖容易長成身體結實成一健全之國民

百齡機 大瓶二元 小瓶一元

上海白克路派克路轉角 九福有限公司發行

國內外各大藥房各大商舖均有出售如直接函購寄費不收

贈送良書

本公司最近精印康健指南五十萬冊，內容有褚民誼先生玉照及體魄，拳家吳鑑泉先生表演太極拳全圖五十餘幅，褚民誼先生著太極拳論，太極拳經，十三勢歌，十三勢行功心解，打手歌，太極拳姿勢之名稱及次序，以及其最新發明之太極拳推手器械圖及說明，百齡機百大功效，家庭急救法數十則，道林紙精印一冊，內容豐富成本昂貴，茲爲指導同胞康健途徑起見，凡備郵票五分，將下表填寄白克路十四號本公司者，即當寄奉一冊，空函及郵票附不足數，均不作覆，而索同例

茲附上通用郵票　分，請付康健指南　冊，照下列住址(須詳細)姓名，寄下可也，此致
九福公司
住址
姓名

國內外藥房大商舖均有出售

藝苑繪畫研究所秋季准九月六日開始實習

簡約：函索須附郵票二分
所址：上海西門林蔭路一五二號藝苑

陸友白出獄 敬謝各地親友慰問

此次爲江蘇評論侮辱江蘇省民政廳長案以無辜株連 [illegible] 於八月二十四日 [illegible]

社論　對外宣傳之消極條件

本年四月二十九日、外交部分別照會條約未滿期各國、請求取消各國在華之領判權、此種合理之要求、實爲全國民衆一致所擁護、亦足證明當局實現政綱之努力、自該項照會發出以後、歷夏徂秋、爲時已屆數月、而各國對此照會之答覆、久遲不至、本月中旬、始於外報得見美國覆牒已到之消息、其後各方盛傳英法荷蘭等國之覆照、亦先後到部、各國覆牒之內容、其全文始終未見外部正式公布、但憑各方之傳說、要爲一致對我要求之拒絕、以政府宣傳取消不平等條約之緊張、與民衆仰望此事之熱誠、則各國覆牒中所以拒絕我要求之理由果何在、自爲人人所急欲先覩、吾儕以新聞爲業之人、更覺於職務上有將此重要消息報告於國民之必要、惟外交當局對於此類問題之探訪、輒以含糊之口氣敷衍了事、絕未有何肯定之答覆、亦不明告公布之時期、以慰無量數關心此問題之民衆、兩日前本埠英文大美晚報既刊載美國覆牒全文、而吾國之人民、乃得乞靈於外人之新聞紙以稍慰其想望、

夫以一國外交之重要文件、不自動的刊布於本國之報紙、而漫任外報之傳載、卽其公文之性質不帶任何祕密、其措置已屬拙劣、若其文件果有重大之祕密性、而輕易洩漏於外、未到公布之時機而遽爲外報將全文刊載、外交當局所應負之責任爲何如、故此次美國之覆牒、若認其無祕密之性質、則刊布之優先權、自應屬之本國報紙、有意傳交外報發表、固屬不當、卽無意被外報記者刺探而去、亦爲疏漏、若其性質而帶有祕密者、則苟爲任何報紙所發表、當事者皆不能辭其責、嘗憶俄事初起、國人怵惕於對方及第三者之國際宣傳、競言對外宣傳爲禦侮自存重要工作之一、外交當局且以此意期望全國之新聞事業者、以吾儕獻身新聞事業之人、自認報國之道卽在於此、故用全力以對外宣傳、乃旨問爲職責分內之事、不容任何人之期勉或督促而自能盡力以忠於所事、以吾國對外宣傳設備之現狀、而負有設計對外宣傳之外交當局、開口便對人民叫窮、人民之希望於當局者、其願望本不甚奢、而吾儕服務新聞界之人所希於當局者、亦祇盼關於對外宣傳之事、與以消極之便利而已、所謂宣傳便利之消極條件者、在新聞來源方面、勿故金玉其音、勿故擱置留難、勿故空洞浮泛、勿故不加理會、而於傳遞方面、勿抑壓、勿苛細、勿見弊而視若無覩、勿於可能範圍而不爲援助、先使傳達消息之人、減少其精神之痛苦、而後可望其有加倍之工作、外交部內部主管宣傳之機關、不爲不多矣、部中有情報司、駐滬有辦事處、所養員司、有數十百人之多、對外宣傳之成績、果有足以告國民者乎、但見終日之酒食酬酢而已、但見送往迎來之送迎如儀而已、亦但見周旋於洋話洋菜之間而已、重要公文本國報紙不許登載、而任外報獨得其利、以此提倡對外宣傳、宣傳之效、幾何可見、今日外交上負有對外宣傳之責者、幸毋以事小而忽之、(滄波)

[illegible]日發表時局重要談話
俄方盛傳中俄將發表聯合宣言
接收津比界協定昨晚在津簽字

▲今日本報尙有要訊如下
▲王樹常率大軍離遼赴吉防邊送行甚盛
▲俄人槍殺東甯縣農民百數十人哈埠搜獲眞理報祕密印刷機關
▲中俄邊境軍隊兩國相等惟軍械則我勝於俄
▲立法院昨日通過鄉鎭自治施行法
▲王正廷今晚偕朱紹陽返京
▲中央派員査黔事
▲李服膺將就北平警備司令職
▲商震徐永昌日內赴平
▲趙戴文一星期內就監察院長職
▲法使瑪德將來京磋商越南商約
▲日使佐分利定十日來華呈遞國書後繼續進行修約
▲海軍部籌劃收回引港權
▲劉鴻生將主辦招商局
▲四縣建設局討論治河經費
以上分見第一二張
▲昨吳淞防範嚴密
以上見第三張

德京中俄代表商議東鐵案
俄方傳兩國將簽發一聯合宣言
規定開會依兩協定謀正當解決
局長按法任命在押僑民均釋還

▲本報卅一天津電　蔣作賓與俄大使、商中俄事、俄方擬與華聯合發表宣言、遵照非戰公約和平解決、兩國被逮人民彼此釋還、

▲國新三十柏林電　據今日下午消息、駐莫斯科德使賚克遜氏、探悉蘇俄政府、已準備默認解決東路紛糾之提議、其提議爲由兩國先簽定一宣言、聞俄方已於原則上接受此項意見、原稿經略加刪改後、卽送交中國、同時莫斯科外部、亦已草就宣言書一份、準備卽日發出、俟雙方議決該稿、卽將由代表簽字、

▲路透三十日莫斯科電　蘇俄政府已同意提出簽定解決中俄爭端宣言之議、惟略有修改、

▲路透三十一日莫斯科電　蘇俄外交委員李維諾夫告知德國大使、謂蘇俄願與中國簽定聯合宣言、以解決中俄爭端、蘇俄未見有另委中東路正副新局長如宣言草稿所言及者之理由、但若中政府另派董事長、則蘇俄外交委員依據蘇俄政策、並爲迎合中政府意志起見、可將委任正副新局長各一人之問題提出於蘇俄政府、局長之任命、與聯合宣言之簽定、將同時辦理云、

▲路透三十一日莫斯科電　中俄宣言之原文、已經蘇俄修正者、規定兩國各派代表開一會議、俾依據一九二四年協定、解決兩國間各懸案、並議決北京協定書第九款所載贖回中東路之條件、兩國皆以爲中東路之地位發生爭執以後、必須依照一九二四年北京與奉天協定書解決之、而所有變更、須由上述之會議解決之、蘇俄政府保擧正副局長各一人、其人應卽由董事會任命之、俄政府將訓令鐵路所僱俄人、而中政府亦將訓令地方當道各嚴守一九二四年協定書第六款之規定、雙方須立將一九二九年五月一日起被拘或因茲案被拘之人、一律釋放、

中俄之正式談判
會議日期一時未能定
現在德京非正式接洽
我政府方面暫無表示

▲本報卅一南京電　外部息、中俄交涉、俄方命駐德俄大使、與我國蔣作賓公使接洽、我方正靜待蔣使與俄使洽商後情形、再作計議、對正式談判前各條件、如撤停東路正副俄局長、恢復東路歐亞聯運交通、及雙方釋放逮捕人員等事、我政府方面暫不表示意見、俄方亦似不甚堅持、中俄正式談判、能否卽日實現或須稍緩、尙未能確定、

▲本報卅一北平電　使團接莫斯科三十夕電、加拉罕向美英日記者表示、謂中俄交涉、雙方在德京非正式接洽、結果決定互相讓步、開始和平交涉、俄已任命柴而關夫爲東鐵局長、其副局長於會議時定之等語、又外人傳中俄交涉、中國全權將任蔣作賓、會議地點、或在柏林云、

▲本報卅一南京電　瀋陽電、郭同談、此次奉令代外部接洽外交軍事、有何成濬負責在京、曾聞蔣公使電呈中央及外部、蘇俄否認擾邊、願依協定第六條和平解決、我國對此、自不拒絕、已由外部電蔣使、政府對俄準備萬一、關內軍隊軍餉、早有準備、我擬赴吉黑視察、

王樹常出發盛況
昨日赴吉邊大軍
十萬民衆齊歡送
總兵站設哈爾濱

▲本報卅一瀋陽電　今晨八時、遼甯民衆十餘萬人、在萬泉河公共體育場集會歡送邊防第一軍軍長王樹常及全體軍隊、開赴前方、各團體並備有十批贈品、分贈各將士、王對此次出防任務、有慷慨激昂之演說辭、民衆均高呼剷除共黨、打倒赤俄口號、十時許、軍隊出發赴各車站登車、男女學生、及市民隨赴車站、一時遼甯各城門交通斷絕、十一時王樹常及全體將領、乘馬出城、在途人民、均高呼中國革命軍萬歲、東北邊防軍萬歲、十二時半抵車站、王向男女學生二萬餘人作簡短演說、一時許車啓行、民衆沿路列隊、歡送者長六七里、爆竹之聲、不絕於耳、

▲本報卅一瀋陽電　丁超念九晨乘鐵甲車赴綏芬河前線視察防務、八十九團全團念九日午在哈埠遊行街市一周、卽開赴綏芬馬橋河增防、

▲路透卅一瀋陽電　遼兵一師今日由此開往吉林、出發前、由商會組織之歡送會贈以應用物品、到場歡送者、共有十萬人、第一軍司令王樹常、亦赴吉林、據哈爾濱確訊、八月念九日該處復拘獲赤黨二十人、

▲本報念九哈爾濱電　八十九團全團今午遊行街市一周、旋卽開拔東去、赴綏芬馬機河增防、總兵站設於哈爾濱處長十烈、今晨蒞哈、王樹常亦定今晚到此、

唐悅良赴平
調査暴俄狀況

▲本報卅一徐州電　外次唐悅良、今晨由京過徐赴平、調査暴俄狀況、

蘇俄殘暴與擾亂
東甯縣我農民被殺百餘人
哈當局破獲俄報祕密機關

▲本報卅一瀋陽電　據東甯來人云、東甯被陷時、赤軍慘殺中國農民百餘名、財產被掠、損失無算、

殺人搶掠

▲本報卅一日瀋陽電　萬福麟卅電稱、據七卡八卡前後急報、對岸赤軍大隊、本月鉄(念六)日來襲卡倫、用機關槍射擊我方邊警、相持一晝夜、彼衆我寡、勢漸不支、遂保護卡倫商民、暫退出卡倫、在滿洲里東北、中俄邊境、叢山中迭有水災、電訊阻梗、故報先十餘日始到、

惡化宣傳

▲本報卅一瀋陽電　艶(念九)日晨哈特區警務處破獲赤俄眞理報祕密印刷機關、捕獲赤黨三名、一人聞風先逃、正嚴緝中、除搜出印刷機器、又全部鉛字外、又搜出印而未發之該報第七期千餘份、該報已出版六期、每期印五千份、第六期報中、稱蘇聯國內、正在捐款購置飛機鐵甲車、共黨投效入義勇軍者、日有數百云云、可見赤俄決心武力侵略中國、

何成濬
任國府駐瀋辦事處長

▲聯合三十瀋陽電　蔣主席任命何成濬爲國民政府駐瀋辦事處長、何氏擬與張學良協議中俄問題、尙須在此勾留數日、

援邊大軍
預定者十師
必要時出關

▲本報卅一北平電　劉鎭華語記者、敝軍奉調爲對俄預備隊、計所調十師、不僅敝軍、但是否出關、視交涉如何而定、俄方此次擾幹、非某國暗中鼓勵、似不致此、

邊境兩軍之實力
(某國武官之觀察)
目前雙方兵力相等
華軍器械優于俄軍

▲本報卅一北平電　某國武官由中東路阿穆爾路視察回平云、中俄雙方之軍力配備、中外報紙所載、未悉眞確、彼所知者、華軍在東鐵兩頭、共八萬、黑河附近約八千、俄軍以伯力爲大本營、由伯力至雙城子及五站、共四萬、海參崴源渠河毛口灘共一萬九千、至赤塔、大烏里間約兩萬、中俄雙方之輜重、幷無遠征之設備、故斷定不致發生國際戰爭、槍砲及服裝、華軍優於俄軍、雜糧軍用副品、俄似稍多、華軍在東鐵沿線、軍紀尙好云、

▲本報卅一瀋陽電　據綏芬河駐軍報告、日來赤軍運到重砲八十餘尊、騎兵數千名、

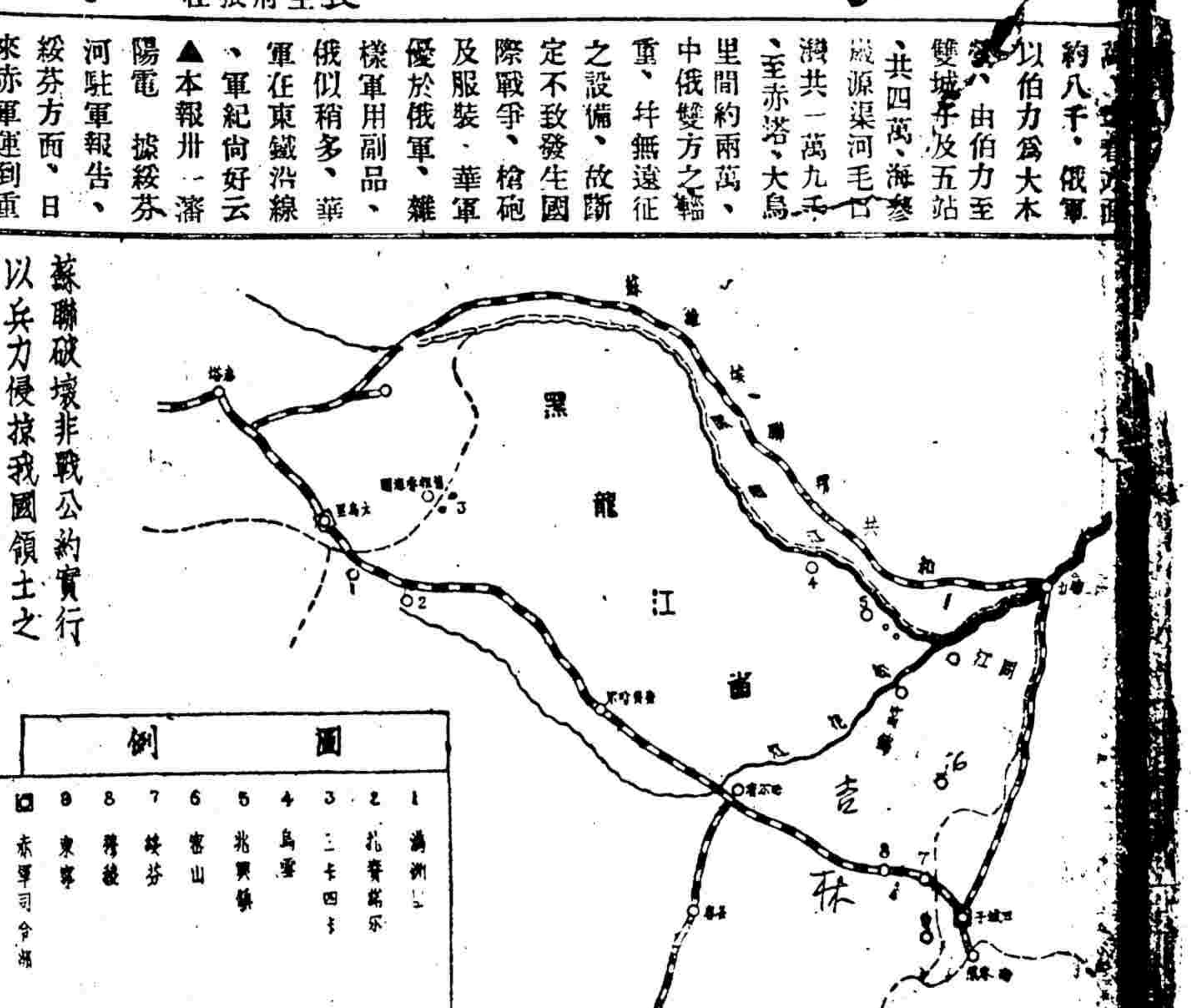

蘇聯破壞非戰公約實行以兵力侵掠我國領土之詳圖（八月十五日起八月二十五日止）

民衆對俄之憤激
各地組織反俄協會

▲本報卅一南京電　京各界組反俄會、今日午前八點在市黨部開會、到各機關代表八十人、汪同塵主席、議決如下、㈠定名爲中華民國首都各界反俄後援會、㈡執行委員九人、常務委員三人、候補委員二人、監察委員五人、常委三人候補二人、㈢擧農民協會等爲執委、京記者會等爲監委、

▲本報卅一日瀋陽電　哈埠學生組織學生軍、發出宣言甚多、願爲國效命、又昂昂溪學生、組織對俄行動後援會、宣告全國民衆、作武裝同志之後備軍、又呼蘭市民、組織對俄外交協會、發通電於全國民衆、一致作外交之後援、

▲本報三十日哈爾濱電　呼蘭市民組織對俄外交協會、並發出通電、有爲外交作後援、以武裝保持和平、使赤色帝國主義過我而斬絕、謹率塞北健兒待命黑河之上等語、

▲本報念九哈爾濱電　學生組織對俄行動後援會、發表告武裝同志書、俄國處處暴露侵略野心、武裝同志、要在槍林彈雨下、雪去已往歷史上之恥辱、末書打倒帝國主義、收回中東鐵路、保護我國主權、

蔣主席定一週內回京銷假
昨日招待報界發表談話
編遣…進行定順利實質統一可期
財政…力使其統一國稅盡歸中央
對俄…政府之政策必得最後勝利
專職…軍政不互兼一人一職爲旨
休息…此次來滬純爲目疾而休養

昨日下午、蔣主席在瑾記路陸軍俱樂部招待各報記者、二時許、到有記者三十餘人、先由淞滬警備司令熊式輝氏招待、三時四十分、蔣主席乘汽車至、蔣衣白夏布長衫、身體精神俱極健旺、同來者有邵力子周佛海二氏、坐定後、卽請各報記者隨用茶點、隨意發問、由蔣主席一一解答之較重要者有五、大致如下、㈠馮閻出洋、須在編遣事竣以後、㈡汪精衛回國說解答並無所聞、㈢朱毛共匪刻在我軍包圍中、㈣李濟深已復自由離湯山、現住首都本宅、一時無他往意、㈤孫良誠軍隊奉有中央命令不致開動、傳說非事實云云、嗣由蔣主席報告最近時局狀況、計爲對俄外交編遣政財民分治各端、最後並闢謠以安人心、全詞如下、

前以天氣炎熱、預定編會閉幕後、請假避暑、稍事休息、故於編會完後卽行來滬、因要務須返京處理、在滬僅住數日、乃返京後、眼病忽作、遂又向國府請假來滬就醫、藉作休養、現眼病已愈、特約諸君來此一談、

余深信編遣實施會議閉幕以後、中國政治已開始入一新時期、卽形式的統一、將進爲實質的統一、革命的破壞、將進爲革命的建設、蓋中國十餘年來、民生凋敝社會紛亂之根本原因、在兵額過多、因兵額過多、致國家收入之絕大部分、用於不生產之軍費、而阻礙社會事業之建設、又因兵額過多、致地方常形成割據狀態、而妨害國家之統一、此次編遣實施會議、不僅對於裁兵具有堅毅之決心、且制定切實之步驟與周詳之計劃、關於裁留標準、點驗規程、以及編餘官兵之分遣安置、均有精密之辦法、且限期點驗完畢、限期編遣完竣、現點驗委員均已派定、不日出發、分途點驗、各編遣區及編遣分區均已切實準備、聽候中央點驗及編遣、編遣實施、當能順利進行、政府爲得民衆之協助與監督、擬設置裁兵協會、甚盼新聞界諸君對於民衆切實宣傳、使民衆對於裁兵之進行與政府通力合作、以完成裁兵大業、國家統一能否鞏固、社會事業能否建設、胥視此次裁兵能否完成而定、故此次裁兵、實爲救國之最後一擧、政府具有非常決心、務使完成、民衆亦宜予以協助與監督促其實現、

此次編遣實施會議、不僅對於裁兵議有切實之辦法、且對於政治及財政亦有重要之決議、關於政治、已通過呈請國府明令規定現役軍人不得充任省政府主席、師長不得兼任省政府委員、此種決議、卽開闢軍民分治之新時期、政府刻已着手執行、使現役軍人不再兼理地方民政、惟余於此尙有一種意見、卽現役軍人兼理地方行政、固有種種弊害、而在中央負責之人、兼任地方行政職務、亦難免於政治之振興、發生許多障礙、故在中央負重要責任者、不宜兼任地方重要職務、欲服務地方行政者、卽不宜兼任中央職務、蓋一身數役、實難有成效也、此種意見、將來務必辦到、必如此、中央與地方之界線始能劃分、一人一職之原則、始能實現也、編遣實施會議、關於財政統一、亦有重要決議、在軍閥時代、地方武人、一面截留國家稅收、使中央收入、斷絕來源、一面又向中央爲種種之需索、此種擧動、相習成風、積重難返、卽在本黨完成北伐以後、亦不易剷除、中央稅收既被地方截留、國家之整個預算自不易立定、此後政府當盡力於財政之統一、使國稅務必涓滴盡歸中央、不復爲地方所截留、各地方當局、均屬革命之忠實信徒、余相信必能協助中央力謀財政統一也、

關於外交問題、亦有欲言者、政府外交政策之原則有二、一在保障國家利益、一在維持世界和平、既不願世界和平因中國問題而破壞、更不能使國家權利、受外人之威脅而喪失、中俄外交問題發生後、政府持此原則、始終不渝、故無論對方如何挑釁、我始終處之以鎭定、如對方果放棄其扶助弱小民族之名義而實行侵略、則俟其侵略之眞面目完全呈露侵略陰謀完全表現之時、政府當以全民族之力量力謀抵抗、余深信現在之中國、決不似軍閥時代之中國、現在中國民族之力量、實足以抵抗任何帝國主義者之侵略、任何帝國主義者以任何形式侵略中國、決不能危害中國民族之生存、蓋世界祇有不戰而亡之民族、決無爲生存而奮鬥之民族反不能生存於世界也、故余深信政府之外交政策、必獲最後之勝利、新聞界諸君宜本政府外交政策之主旨、向民衆宣傳、使民衆受政府之領導、作政府之後盾、一致對外、

日來外間頗有謠言、此純係各種反動派憑空揑造、蓋各種反動派、利中央地位之搖動、而不利中央地位之鞏固、利國家之分裂、而不利國家之統一、蓋國家統一、中央鞏固、若輩卽無作亂之機會、今目覩中央地位益趨鞏固、國家政治愈臻統一、恐不利於若輩之陰謀、故製造謠言、鼓動人心、以期破壞統一、搖動中央、而遂其陰謀、其實中央之地位已十分鞏固、任何反動派不足以搖動、甚盼新聞界[illegible]明事實之眞相、勿爲反動派之謠言所蒙蔽、而爲其推波助瀾也、

余此次來滬、純係休息、按諸各國習慣、一國政治當局每年必有相當時期之休息、歐政治當局請假暫離職務、人民習以爲常、毫不驚異、中國向無此習慣、復加以人民政治知識幼稚、故當局一擧一動、常成爲造謠之源、余因此次請假來滬、外間亦不乏謠言、在造謠者固別有作用、而信謠者亦未免幼稚、余已定於一週以內返京、外傳種種謠言當可不攻自息矣、

中與俄孰能耐久
—日本報紙之觀測—
俄方經濟根據將全喪失
華方中東鐵路仍可營業

世界新聞社云、日本經濟雜誌本月號載「中俄紛爭與其經濟的影響」一文、有云、伴於中東鐵路孤立之經濟的影響、其不利於俄國、遠過於中國、至少以北滿爲樞紐運輸地之貿易、在中俄國交恢復前、將不可能、於是海參威自必停泊多數空船、又必迂回五百俄里、從事依於[illegible]、現在事實上不受[illegible]爲中國收回、則俄國之經濟的根據、完全喪失、[illegible]所能築、故必謀此問題之早日解決、考慮經濟上生存之途、反之、[illegible]不論、而於經濟關係之範圍內、毫無損失、中東鐵路仍可獨立經營、不虞孤立、卽依該鐵路沿線豐富之物質、及與南滿路並洮昂線等之聯絡、經濟上無稍障礙、此俄國之所苦、而中國可以樂觀前途者云云、

東鐵運費改制
一律改用現洋

▲本報卅一瀋陽電　哈商會鹽(念九)日議決、東路運貨、今後改以現洋爲本位、按東鐵貨物運費及客票、以前均以虛金盧布爲本位、折合哈大洋、其行市悉由俄人操縱、華人受虧奇鉅、故有此項決議、

哈埠金融會議
決定辦法三項

▲本報卅一哈爾濱電　昨特區長官公署、召集金融會議、決定辦法三項、㈠維持平匯各銀行、仍按三十七元匯水無限制收匯、㈡恢復對交期匯、㈢取消商家、以銀洋記帳之辦法還價、仍以哈洋爲標準、

凡俄僑守法者
一律予以愛護

▲本報卅一哈爾濱電　張景惠昨布告凡各處職工及僑民、守法紀者一律愛護、此次所逮捕者、均已査明係以離職之不良職工人等、爲限其未離職及離職而能守分者、仍照常待遇、依法保障、

四一〇三四

內腎司清血之職、腎部康健則血液清潔、腎部虛弱則血液化濁結果必致身體虧弱、康健盡失

腎健與否、能影響全身、如腎部虛弱、則胸部筋骨以及胃部等亦必虛弱、

良好補腎藥劑爲人人所不可缺、査其所以應服之理由不勝枚擧、詳細計之、當在四百以上、茲因限於篇幅略擧三條、當能使君信服第威德補腎丸確能有益無騙也、

腎部康健、則全身康健、終身康健、卽能長生、是以吾人之能否康健長生、全視腎部狀況爲轉移、

第威德補腎丸銷售全球五十餘年、久經証明爲補腎藥中第一佳品、欲使腎部健全而享康健長生之福者、惟有速服

第威德補腎丸

國民政府令

行政院長譚延闓呈據外部長王正廷呈稱、該部科長靳志、另有任用、請免本職、應照准、此令、

行政院長譚延闓呈據外部長王正廷呈請、任命劉通審爲外交部科長、應照准、此令、

行政院長譚延闓呈據鐵道部長孫科、呈稱該部技士李博文、達歡均另有任用、請免本職、應照准、此令、

行政院長譚延闓呈據河南省政府主席韓復榘呈稱、該省政府秘書處秘書李培源、祁溥元、均另有任用、請免本職、應照准、此令、

行政院長譚延闓呈據河南省政府主席韓復榘、呈請任命張嗣堪任阮爲河南省政府秘書處秘書、應照准、此令、（卅一日）

接收比界已簽字

兩國批准後發生效力

▲本報卅一天津電　接收比界協約、決今晚由雙方委員長、在津簽字、簽字後、由接收委員辦理接收事、將來接收後、併入特三區管理、

▲路透三十一日天津電　交還天津比租界協定今日已由辦理此項談判之比使署參贊基勞姆男爵簽定、其主要點爲中國承認比人私產、並協定地稅、及由中國償還市政債款、該協定一俟由兩國批准後、即發生效力、

李服膺

日內就職

▲本報卅一北平電　李服膺警備司令任命狀寄到、日內就職、裁減經費每月八千元、將由苗培成來平監誓、

趙戴文氏就監察院長有期

昨日發表談話…謂在一星期內
內政部長人選…均屬望楊兆泰

日日社云、監察院長蔡元培、迭上辭呈、均經國府慰留、無如蔡氏辭意堅決、而最近又復請辭、措詞尤爲懇切、國府據呈後、以慰留不獲、難以勉强、況監察院爲五院之一、職務重要、院長一席、勢難虛懸、爰特於前日中央會議決議、准辭院長職務、選任趙戴文氏繼任、日日社記者特訪趙氏於其官邸、叩詢一切、茲記其談話如下、（記者問）趙部長何日就院長職、（答）蔡氏爲黨國先進、衆望攸歸、將任監察院長、最爲相宜、前數次會議提出討論、余極主慰留、奈未獲如願、今中央任余繼其任、自當勉力維持、至就職日期、現尚未定、總不出一星期之內、（問）內政部長、聞府將任楊兆泰繼之、確否、（答）中央方面都屬意於楊氏、惟確與不確、當候明令發表爲斷、（問）監察院現尚在籌備期間、部長就職後即將正式成立院否、（答）俟就職視事後、再行斟酌內部情形而定、（問）日來審計院改組消息甚囂塵上、先生就職後是否即將進行、抑或暫緩、（答）現尚難肯定、（問）長蔭璽綱案、外傳在押之璽綱或可釋放、其說確否、（答）審理璽綱案委員長原爲王院長、自其出席海牙會議後、國府委余代其職、此案內容複雜、曾審過三次、尚未能告一段落、今（二十）日將開第四次會審、再行審查、終期詳斷案情、庶不致發生冤抑、至釋放在押璽綱事、在審查未竣以前、當然談不到云云、

接濟西北軍糧

▲本報卅一北平電　蔣主席對二集軍很厚、三百萬元早發、近又接濟麪粉十萬袋、日內運陝、

閻派員到平

發付各師餉款

▲本報北平卅一電　閻派親信秘書到鎮山到平、住山西銀行、劉來發付平津各師編遣前之餉款云、

方鼎英返防

準備中央點驗

▲本報卅一南京電　方鼎英談卅日前來京赴滬、係問候譚延闓病、及向蔣主席報告所部駐防情形、現擬明日返蚌防次、準備中央點委前往點驗、

西北軍鬨謠

鹿鍾麟請中央查禁

▲本報三十一南京電　鹿鍾麟接劉郁芬宋哲元豔（二十九日）電、力闢謠傳、並請轉中央設法查禁、以免淆惑聽聞、原電如下、銜略、密迭接津滬報告、謠傳馮公抵運城說甚囂、甚至有吾軍準備動員、以及業已東下等語、際此中俄交涉正亟之時、竟有此種風聲、定係共黨造作、希圖破壞大局、外間所傳全屬子虛、務請吾兄極力辯明、並向中央陳述、設法查禁、以免淆惑聽聞爲禱、弟劉郁芬宋哲元叩豔、

中央第一兩編區

七班點驗員名單已發表
分赴蘇皖鄂贛等處工作
第三編區點委今日出發

▲本報卅一南京電　中央及第一兩編遣區今日午後在遣置局發放各點驗委員薪水、委員按八成付款、幷發表各委員名單及出發點驗地點與軍隊番號如次、

第一班　主任委員王道中、委員吳國光、彭斌如、鄭寰雄、黃紹中、倘孫良、李鴻聲、高厚、湯起超、點驗第一師第二師第九師、地點武漢孝感一帶、

第二班　主任委員楊增福、委員馬志足、梁亞勛、周家誠、劉光學、傅修善、孫篤光、楊訪、陳大樹、點驗第四師第十師、地點宜昌當陽一帶、

第三班　主任委員裘育德、委員劉雲龍、謝傭、鍾世英、劉敬與、徐以華、馮徽、郭春林、范秀、點驗第十師獨立第四砲兵團、地點蚌埠壽州一帶、

第四班　主任委員呂和英、委員孫國平、趙志雄、陳耀寰、趙竹銘、吳開遠、王國棟、陳益提、葉恪、點驗第三師第八師獨立第一砲兵團、地點徐州黃州一帶、

第五班　主任委員吳大虹、委員林國華、陳隱翼、劉[illegible]漢、張孔修、涂則恭、陳長煜、程有、點驗騎兵第二師獨立第一旅、地點穎州亳州六安固始一帶、

第六班　主任委員佘岷、委員丁中一、方林、陳正誼、李炳馬、劉文葆、王先衡、李人增、點驗第十二師第十三師、地點贛省瑞金鄂省宋埠一帶、

第七班　主任委員俞鑫、委員馬晴峯、陳祕、萬建珍、魯斯、王宣安、韓思源、陳玉麟、陳炳南、劉效夢、魏尙武、張芸聲、趙文濤、徐吉人、點驗第五師第六師新編第三旅獨立第二砲兵團、地點高郵江都壽興泥甯一帶、

▲本報卅一南京電　第三編遣區點驗員　定明日由組長何競武率　全體點驗委員三十八、渡江乘津浦車轉平、由石家莊乘　平綏車赴太原、

▲本報卅一天津電　第三區編遣主任周玳　奉閻錫山諭電、令傳作滿調查津營所可住吳若干、

黔局混沌

毛李各自爲主
中央派員調查

▲新中國社卅一南京電　黔省某要人談、黔州毛光翔[illegible]現況論、毛較爲强、但李[illegible]向中央、中央對此次黔事甚爲注意、特派李仲公何輯五赴黔實地調查、博採輿論、中央即據李何報告、以爲處置黔事張本、

俄亂黨又就捕

[illegible]

日使佐分利來華

呈遞國書後轉赴北平
中日修約仍繼續進行

▲本報卅一南京電　日領館息、駐華日使佐分利、定十日由東京起程來華、呈遞國書後、轉平接收使館、事務完畢、再進行中日修約、

▲日日社云、據外交界消息、日政府新任駐華公使佐分利、已定於本月十日、在日啓程來華、按佐氏前任日本駐美大使館參贊、在外交界上、頗負時譽、此次出任駐華公使、據我國外交界觀察、對中日修約問題、將有善意的表示、或能一反從前芳澤牢固之主張云、世界新聞社云、據日訊、日本新任駐華公使佐分利氏擬於九月中旬到任、陸海軍武官公森財務官等亦將與該使同時或先後到滬、該使抵滬後、即行晉京、拜會國府要人、條約交涉之再開、約在十月、或謂日新閣成立與公使更迭、交涉方針當然發生變化、而據可靠方面所述、其變化止於當局自身意氣之程度、於方針上無變化、惟交涉途上之問題發展、依於交涉當事者之更迭、必有影響、故根本方針雖無變化、而結果或不免有相當之差異云、

▲本報卅一南京電　卸任駐京日領岡本定於四日赴瀛回國、周龍光樊光等於今晚設宴餞別、

陸海空軍刑法案

立法院起草已竣
須審查後再通過

▲本報卅一南京電　立法院軍事委員會前推羅鼎、朱和中等起草陸海空軍刑法草案、現已竣事、分總則三條、分則一百另三條、第一章、㈠叛亂、㈡擅權、㈢辱職、㈣抗命、㈤暴行脅迫、㈥侮辱、㈦盜賣軍用品、㈧私造軍火、㈨縱火、㈩掠奪、⑪强姦、⑫詐僞、⑬逃亡、⑭收容逃亡、⑮損壞軍用物品、⑯違背職守、已由該委員會審議通過、將提立法院會議、

赤塔華領離俄

備受非禮待遇

▲本報卅一南京電　駐赤塔代理領事張大田世（三十日）電京、稱該領館員奉命離俄時、備受非禮之待遇、

中外人員到哈

調查中俄情形

▲本報卅一哈爾濱電　茂公使華雷、及津源記者董顯光、康通一、陳達哉等、皆定今午後四時半到哈、

▲路透卅一東京電　據瀋陽雷稱齊齊哈爾來電報告、近五日內、遼兵已到一萬五千名、滿洲里消息稱、上海德副領事希克爾已抵該處、會晤華軍司令、探詢中俄兵近在邊界衝突情形、商希氏將赴札蘭諾爾等地調查、衆信德國將出、調解中俄爭端、

張學良夫人

今已返遼

▲本報卅一天津電　張學良夫人于鳳至、本擬赴平游歷、現中止　今已返遼、

商徐日內赴平

▲本報三十一北平電　商震二十電河北省委云、徐永昌三兩內赴平、弟對此間事務理亦擬到平一次云、

外王返京

▲本三十一南京電　外交部息外王定今晚偕朱紹陽返京、

鄂省購運湘米

總數十萬擔

▲本報卅一漢口電　湘省[illegible]鄂政府及黃文植電商、允[illegible]米十萬擔[illegible]

禁烟實施辦法

定期修正條例

▲本報卅一南京電　禁烟委員會邀內外交財政司法行政各部代表、於三日開第三次聯席會議、決定全國禁烟實施辦法、

▲本報卅一南京電　禁烟會定三日前九時、呈各部會討論禁烟實施辦法、[illegible]

唐拾義久咳丸

咳爲肺癆之根　癆乃致命之病

惟有速服　治咳專家

根本治咳　預防肺癆

上海廣西路角　父子大藥廠發行

世界各埠均有經售

（一五一版廣）

新中學教科書

根據三民主義　注意建設事項　切於社會生活　合於科學精神　適於時代潮流　便於教學實際

中華書局發行

◀初級中學用▶

新中華三民主義	[illegible]立夫編	四冊	各二角
新中華國語與國文	朱文叔編	六冊	第一二冊各六角、第三四冊七角、第五六冊八角
新中華算學教科書	張鵬飛編	六冊	各三角半
新中華算術教本	張鵬飛編	一冊	五角
新中華代數教本	張鵬飛 [illegible]編	二冊	上冊四角、下冊三角
新中華本國史	金兆梓編	二冊	上冊六角、下冊七角
新中華本國地理	[illegible]編	二冊	第一冊六角
新中華初中樂理課本	[illegible]編	一冊	五角

（己125）

開明英文讀本

林語堂著　豐子愷繪圖

林先生常說、中國學生學習英文、讀音上及文法上的困難、都是庸人自擾。開明英文讀本、爲一切學習英文的人指出一條最便捷最易收效的途徑　是林先生對於中國學生的大貢獻。

第一冊　紙面八角　布面一元
第二冊　紙面九角　布面一元一角
第三冊　在裝訂中　不日出版

上海望平街　開明書店

A 1031

蘇俄小學課程

國立中山大學教育研究所叢書之三

崔載陽譯　定價五角五分

近來國人對於蘇俄的教育制度注意的漸多、惟對于他們教育的基礎——課程的理論與實際——尚少介紹、這部書是蘇俄官方的報告、雖然他們現在的實施狀況未必如此、但他們所抱的方針和所走的途徑、大可看出。譯者在法國研究教育哲學及社會學多年、對於他們的哲學背景既明、研究又能信達雅、此書本手、的價值以想見、會、課程的翻譯、從事小學教育的、和想知蘇俄一般制度的、均不可不人手一篇。

上海民智書局發行

最新出版

民生主義闡微	高維昌著	定價五角
國際問題經濟的觀察	章淵若著	定價五角
西藏人民的生活	劉光炎譯	定價七角
國庫制度之研究	譚平著	定價五角
蘇俄治下的消費協作	樓桐蓀著	定價三角
中學國文校外閱讀研究	阮眞著	定價五角
蘇俄小學課程	崔載陽譯	五角五分
黨化學校訓育法	張建初著	定價四角
倫羅梭犯罪人論	徐天一譯	定價五角
慕沙里尼統治下的意大利	劉奚叔譯	四角五分
革命進程之科學的研究	滕柱譯	定價五角
太平洋之將來	許復七譯	定價三角
革命與宗教	張振之著	定價五角
黨政民三位一體論	張振之著	三角五分
目前中國社會的病態	張振之著	四角五分
中國考試制度	鄧定人著	一角五分
現代市政通論	楊哲明著	定價一元
未婚的母親	唐宋元譯	二角五分
革命的人生觀	洪瑞釗著	定價三角
反馬克斯主義	徐天一譯	定價五角

上海民智書局發行

蘇俄叢書

兵法云：「知彼知己，百戰百勝，」欲知蘇俄究竟是什麼東西？請讀：

俄國革命史　楊幼炯編著　定價[illegible]

本書對於俄國革命的經過，以及目前正在進展的一切，說明俄國現局之造因，至一九一七年十月革命，自一九〇五以來的俄國革命史——從一九一七年十一月革命，以下九篇的蘇俄政府成立後，述及各方面對於政治經濟制度，加以明確的蘇俄民族問題，更從教育文化，勞動組織，凡的蘇俄政策，而及於蘇俄十年來的革命論述記載，下詳明的農民階層，附於蘇俄列寧、外交政策之內容，與蘇俄現政府的鳥瞰，附於黨爭內幕，更以世界後之變遷，與蘇俄現局解剖，最近發生中共黨，有各種珍貴的圖表，統系的俄國具體的各種法典，尤爲特色！

史達林與脫洛斯基	漢鐘譯	定價四角
蘇俄民族政策之解剖	楊幼炯著	定價三角
赤俄遊記——地獄的天堂	張天化譯	定價五角
鮑爾希維克之分析	唐誦莽譯	定價二角
蘇俄共產主義之崩潰	張天化著	定價二角
蘇俄的教育	杜佐周譯	定價四角

上海民智書局發行

上海信成公司承租百星大戲院啓事

本公司承租俞德儲蓄會上海總會百星大戲院其院內全部生財屋頂花園等准於陽歷九月二日起歸本公司接受營業對於以前各事務及賬目等情均與本公司無涉本公司現暫設事務所於北河南路近愛而近路敬盛里九七一號各界倘有賜洽請移玉本事務所接洽可也恐未週知特此通告

姚永勵律師代表德和號緊要啓事

[illegible]

飛輪牌香煙

上等貨色中等價錢

南洋兄弟烟草公司 NO.6214.

中國人請服中國人丹

上海三馬路中法藥房總經理

全國分行及各商店均有分售

招商局船期

江華快輪准於九月一日晚開往長江各埠
海晏快輪准於九月二日晚開往温州
新豐快輪准於九月三日早開往　台天津

陰歷七月念九晚 星期一
陰歷八月初一日 星期二
陰歷八月初二日 星期二上午十一時

浙江興業銀行廣告

本銀行於前清光緒三十三年設立至今已二十二年總行設在上海於杭州漢口天津北平設有分行收足股本總額一百五十萬元公積金一百七十六萬二千餘元股份準備金四十萬元辦理各種存款放款國內外匯兌押匯各種業務兼辦儲蓄自設保管庫貨棧並發行兌換券分一元五元十元三種發行準備金與營業完全劃分未設分行各省以及外洋各國均有代理處

上海總行地址北京路七八號電話 董事室二二六〇號 總經理室一八四五九號 經理室（營業部一八四六〇號 儲蓄部一一七四號）（金幣部）

女子繼承權詮釋

婦女們要繼承父母遺產不可不讀此書
司法界要辦理繼承案件不可不備此書

價目 瑞典紙精印洋裝一厚册 實售大洋四角 函購寄費加一 郵票通用

女子的繼承財產權。今已完全取得。不過他的立法內容。究竟怎樣。大家都很模糊。本書係徵引中央法令佈法條和最高法院的解釋。編成大家一切。使大家得到個確切明瞭的觀念。所以可以解決自己繼承父母遺產的種種問題。女同胞們看了。可以作為辦理女子繼承案件的根據和參考。書印無多。法官律師們。可以購請從速。

●上海棋盤街交通路民治書店發行

上海特別市政府佈告 第七一號

為佈告事案查閘北自來水裝表糾紛一案業經佈告並分令公用局轉飭水電公司靜候解決各在案事關市民生計安全極為重要本府為顧全各方面損益起見一再審議不厭求詳務使各得其平而糾紛自解經於本月十八日由本府召集市黨部各主管局代表開會詳加討論復向本市長懇重考慮決定折衷辦法四條如下（一）每幢房租超過十二元之里弄房屋向例水費包含在房租以內者一律由業主向公司裝總水表但水價應照表價九折計算以資鼓勵（二）如幢房租十二元以下之里弄房屋準其暫維包水制至民國二十年終為止但包水費應以每月房租十分之一（即一成）為最低額向來包水費在房租一成以上者照舊納費房租票以客名為憑（三）如業主與房客協商自願分裝水表者亦可由房客自行裝表（四）[illegible]以上各條[illegible]
[illegible]

中華民國十八年八月二十七日

上海特別市工會書記檢定委員會通告第一號（星期一外）

為通告事案查本市工會書記檢定條例前經市執委會訂定呈准中央備案並經公佈各在案現在本會業已遵照條例組織成立經第一次會議議決自九月一日起至十五日止為報名期限所有各工會書記及志願受工會書記檢定者務於期限以內除星期一外每日上午九時至十二時攜帶證件及二寸半身小照二張至林蔭路市黨部民訓會報名聽候檢定勿誤為要

標賣前反日會充公劣貨通告第二號

標賣劣貨投標期間展期至九月六號截止特此通告
標賣前反日會劣貨委員會啓

中國養鷄雜誌

第二卷第五號

目錄

養鷄不須特地法……黃中成
怎樣可以使養鷄事業發達……鄭永存
用發芽的大麥飼鷄……鄭小乾
養鷄月歷……區紹農
鷄病（續）……鄭維斌
為產「卵中卵」與「雙黃卵」的原因……瑞書
雞瘟疾病的徵狀和醫治……鄭永輝
國外養鷄珍聞……鄭姿

每册一角 全年一元

代售處 良友圖書印刷公司 鄭福蘭堂

函授部招收 牛費學員 詳章函索即寄

中國養鷄學社 江灣周家宅四十一號

國軍編遣委員會通告

為通告事查本會派往各區辦事處人員於八月底應行一律出發各該手續經理事務未來會接洽者限於[illegible]恐未週知特此通告

中國國民黨上海特別市執行委員會懸賞通緝通告第四九號

林培根　袁澤民

鄭崇愼　吳文淵

為通告事查本市國民救國會職員林培根鄭崇愼袁澤民三人及商整會委員吳文淵互相勾通賄放本市前反日會所扣常州四業公會之日貨多件案情頗為重大該四犯業已聞風逃逸為特懸賞通緝如有拿獲正身者每名賞洋一千元特此通告

中華民國十八年八月三十日

中國公學大學部恢復法律系通告

本公學自去秋將法學院歸併於社會科學院後法律系停辦一年茲經校董會議決恢復法律系自十八年第一學期起招收法律系一二年級學生特此通告

中國公學大學部續招男女生

（編制）本科中國文學外國語文學哲學史學社會學政治經濟法律商學等預科不分系（班次）本預科一年級新生及各級插班生（報名）自即日起至考試前一日止（考試）九月十日（校址）吳淞砲臺灣（章程）函索章程須附郵票三分

校長胡適

光華大學（暫附中）招男女生

光華大學民國十八年度教務年報已出版（內載光大改革教務概況以及教務通則課程一覽）函索附郵一角即寄

學額 一年級新生及插班生共一百名男女兼收男生得通學女生須寄宿大學本校中學均有公共汽車寄宿設有[illegible]
報名 大學中學均自八月二十日起至九月三日止
考期 大學九月四日 中學九月五日
索章 附郵一角
地址 上海大西路
大學教務處啓

蘇州成烈體育專門學校招考男女生

學額 中國體育系西洋體育系音樂系藝術教育系[illegible]各招一年級新生各四十名[illegible]
報名 自即日起[illegible]
考期 第一次七月[illegible]第二次[illegible]九月五日
開學 [illegible]
校長劉海粟　代理校長劉穗九

上海美術專門學校招男女生

（科別）第一屆專科[illegible]
報名 [illegible]
索章 函索附郵[illegible]
校址 上海[illegible]

大夏大學招考男女生

本校業經教育部批准立案決定招考下列各級新生
（一）大學部文理教育商法一二三年級新生
（二）高等師範專修科第一年級新生
（三）預科一二三年級新生
報名日期 八月廿八日起
考試日期 九月六日七日
章程 印有大夏大學一覽函索附郵八分即寄
校址 上海膠州路口無軌電車直達校門

大夏大學附設大夏中學招考男女生

本校業經上海特別市教育局批准立案定於秋季招考高初中各年級新生男女兼收（報名日期）自即日起（考試日期）九月十一日（章程）函索附郵八分（校址）上海戈登路口麥根路口無軌電車直達校門報名考試均在本校

允中女子中學第二次招生

（一）學額 初中一二三年級高中一年級各三十名（二）報名 八月十日起每日下午三時至六時星期日停止辦公（三）考期 九月九日（四）開學 九月十日（五）簡章及投考須知附郵一分（六）校址 戈登路七十九號
無軌電車至麥根路口下車往南或公共汽車至戈登路巡捕房下車往北（附告）本校宗旨為培養高尚人格灌輸實用學識注重功課・以求完美・如以合作之精神來校求學・是所厚望焉
校長沈鈞

私立同德產科學校招生

本校專收女生授以產科學識技能及醫學綱要以養成產科人材為宗旨兩年畢業現定九月四日上午九時在本校第一次招考新生及插班生有志入學者務於期前來校報名須帶文憑或英文或算術科學常識插班生須曾在產科學校或醫校肄業者按其程度考試各科國文外國文（學費）每學期五十元膳宿費五十五元雜費十元（詳章）函索即寄（校址）上海麥根路十二號
校董熊式輝　徐永祚　方椒伯　沈君怡　金問泗　等
校長杜克明　同啓

東亞大學通告

招考類別	
研究院	哲學政法文科國學教育社會科系
學系	專門法律政經兩科
專修	國學市政高師新聞預科政經夜班
各系科年級	另設免費女生八十名

考試日期 八月十六七兩日 九月六七兩日
考試地點 上海麥根路四七號
出版物 文學研究法（胡樸安）五角 古籍校讀法（前人）六角 法學概論（江世義）二角 東亞大學季刊每冊一角 東亞學生每冊一角
簡章郵票二分
主席校董許世英
校長江世義
文科學長胡樸安　法科學長吳凱聲

大華產科醫學校

招生

本校專收女生授以產科學識及普通醫學以養成助產人材為宗旨兩年畢業現定於九月十一日上午九時在本校招考新生及插班生有志入學者務於期前來校報名須帶四寸半身照片及報名費二元入學試驗初中畢業或有同等學力者考試科目國文英文或德文須插班生須曾在產科學校肄業按其程度考試插入相當班次（詳章）函索即寄（報名處）本校（校址）德路底近愛而近路十九號本校
校長王濟

尚有封面廣告轉入第一二版閱者注意

大同大學　測繪專修科 醫預科　招生

本校鑒於時勢之需要特增設測繪專修科及醫預科以期造就實用人才先各設一年級一班名額定三十人均以兩年畢業凡具有高中畢業程度者得來校報名投考手續與本大學其他各科同考期九月四五日

漂亮的人兒
指尖夾着金磚牌
越顯得漂亮

金磚牌香烟

立法院昨通過 鄉鎮自治施行法
處理逆產條例交審查 清鄉條例草案亦通過

▲本報卅一南京電 立法院今日上午八時開第四十四次會議出席委員焦易堂、史尚寬、林彬、戴修駿、邵元冲、恩克巴圖、孫鏡亞、樓桐蓀、吳尚鷹、王用賓、呂志伊、蔡瑄、劉盥訓、曾傑、張志韓、鄧召蔭、張鳳九、傅秉常、陳長蘅、羅鼎、劉克儁、王葆眞、朱和中、吳鐵城、劉景新、鄭毓辰、魏懷覺、黃居素、盧仲琳、劉積學、趙士我等三十一人、主席胡漢民、討論事項如下、㈠本院自治法起草委員會暨委員蔡瑄、王葆眞、林彬、陳長蘅、樓桐蓀、黃居素、戴修駿、吳尚鷹、傅秉常、報告審查鄉鎮自治施行法草案、議決、修正通過、午後三時繼續討論各案如下、㈠本院委孫鏡亞劉克儁王葆眞陳震南張志韓具報擬就監督公用事業法草案、議交原起草委會同委員焦易堂陳肇英吳鐵城曾傑審查、㈡審議外交官領事官待命、由焦召集、㈢審議駐外使領館組織條例及外交官領事官等級表案、議決、以上兩案交司法外交兩委員會審查、由外交委員會召集、㈣審議運輸禁運和處分條例案、議決、交財政委員會審查、㈤行政院咨辭本院審核修正十七年七月十七日公布之處理逆產條例案、議決、交劉盥訓審查、㈥國府准中央政治會議咨送第一百九十[illegible]議修正國府[illegible]㈦審議外人遊歷國內領用護照條例案、議決、本案無須經立法程序、㈧審議陸軍官佐考績條例草案、議決、交軍事委員會審查、㈨審議國際聯盟會中國全權代表辦事處組織章程案、㈩審議修正軍事參議院條例案、議決、與二三兩案合併審查、交法制軍事兩委員會審查、⑪本院軍事委員會報告審查清鄉條例草案、議決通過、⑫審議交通部郵運航空處章程案、⑬勞工法起草委員會報告起草工會法草案、議決以上兩案交下次會議討論、

全國航空學校 軍部籌備設立

▲本報卅一南京電 軍政部籌備全國航空學校、首都設中央航空學校、航空區設分校、各省設支處、

[illegible]

農部林政會 明日行開會式

政訓處、召集之各級政訓主任聯席會議、定九月五日開幕、會期三天、

▲本報三十一南京電 農礦部林政會二日午前九時行開會式、十時開第一次會、內政部、編遣會、建設會已派閻智卿、馬紹先等參加、收到議案七十餘件、出席者、易培基、陳郁、鄒秉文等五十八人、

孫殿英 在膠東派軍衣費 省府已電令制止

▲本報卅一濟南電 孫殿英又任膠東各縣強派軍衣費、令平度昌邑廣饒各攤一萬二千元、桓台攤一萬元、限先繳一萬五千元、各縣紛來電請示、聞省府已電抵止

張發奎回宜昌

▲國聞卅一漢口電 張發奎一日乘平和輪回宜昌、

休給暫行條例 再開會審查

▲本報卅一南京電 自休給暫行條例頒布後、外交部以該部次長參事司長各員、因有特殊情形、擬具節略呈行政院核奪、經行政院決定關國府通令取消公費及八成支薪、連同外交部呈請各案、并交鐵道部召集行政院所屬各部會審議[illegible]

海部派員出洋 並無訂有合同

▲本報卅一南京電 海[illegible]留學學生、外界竟有誤會、雙方訂有合同[illegible]者、記者因特往訪陳紹寬、詢其眞相、據談、我國海軍[illegible]人才培養[illegible]圖、故總理奉安時與英使藍浦森面商、擬派留英生念名、藍氏卽請示該國海軍部、旋接復訊、因人數太多、遂減爲十二名、外界頗聞本部選派留學生、乃誤爲有合同訂立、斯實由不明過去情形所致、

吉省建設中之鐵道
穆密珠方測量完竣 吉海支線力謀勘修 民業鐵路正在籌款

新中國社吉林通訊云、吉林省鐵路建設、日有進展、茲將各路最近情形、錄之如左、

穆密鐵路 省府擬修建由吉至同江之鐵路、去冬派張國賢技師、率隊勘測、刻已擬成吉海路計劃、先修由吉到五常之一段、又以東北出產豐富、國防重要、故於夏初派張國賢氏、勘測穆稜到密山之線、該線長約一百公里、早已測訖、查該線自穆稜到下城子、有輕便運煤鐵路、省府計劃、擬將該輕便道軌放寬、以便與中東路有聯絡之便云、

珠方鐵路 吉同鐵路測量隊、業將穆密路線測竣、續測珠方（珠河至方正）路線、茲聞該隊、由張超選技監、躬率技正技士及測工等、於七月一日、自珠河着手勘測、至七月底、卽行測到方正、除霪雨外、爲期僅二十餘日、卽測竣二百四十餘華里之路線、進行之速、出人意外、刻聞該隊業已返珠河、趕繪圖件、及編造預算、擬於九月上旬卽行開辦、

吉海支線 吉海路局、爲開發地方、推廣營業、擬自烟筒山修建到樺田縣之支線、今秋經局派張俊波工程師、委員張哲元、前往沿線勘測、計長二百華里、須銀洋一千三百萬元、而盤石八人士、主張由盤爲足點、修到樺甸、然多需洋百萬元、故當局仍主張由烟筒山修起、決定俟吉海全部工程告竣後、卽行着手、查此支線、原擬延至濛江縣、惟瀋海路局長要求、由海龍至濛江之支線、由瀋海修築、吉林方面、以濛江森林密茂、爲大利所在、決不許可、因此議尚未決云、

民業鐵路 榆樹扶餘兩縣、商民聯合兩縣農商富戶、集股一百二十萬元、依照民業鐵路有限公司章程、修建自石頭城子至扶餘縣街二百四十華里之民有鐵路、將各項章程、擬具完備、推舉代表李陸芬來吉、向建設廳請願立案、刻經省府議決、計劃多嫌疏略、所籌集之款、萬不敷用、仍令從長計議、再商民集股、必須出於自願、不可強迫云、聞該兩縣認定之款只有三十萬元、

導淮委會經費 先撥五萬元

▲本報卅一南京電 導淮委會經費、財委會審核決定、先撥五萬元、至確定數目、俟預算成立後、再行決定、

閩省善後公債 擬發行三百萬 電財部請示遵

▲本報卅一南京電 財部息、閩省府電京稱、擬發行地方善後公債三百萬元、以全省稅收爲擔保、除賑濟被共禍區域人民外、並充全省實業建設之用、除與中央財政特派員接洽發行詳細辦法外、電請示遵、

蘇農廳之工作 編刊報告出版

江蘇省農鑛廳、刻將十七年度上半期工作印就報告一鉅冊、內容豐富、關於江蘇農鑛行政、備載無遺、其中圖表尤爲精密明確、印刷格式亦甚美麗、此書昨已出版、各地商務印書館均有代售、洋裝二元、平裝一元、閱之可見該廳之努力也、

漢衛部執法處 [illegible]

[illegible]

雙妹老牌蘭花爽身粉

價目 一磅庄每包七角五分 半磅庄每包三角八分 小包庄每包一角三分 盒裝連球每盒六角三分

此爽身粉本行專心研究、經有名醫考驗、最合衛生之爽身香粉、如沐浴後、用此粉搽身塗面、以免毒菌侵入皮膚、能消痱子、能辟汚穢、令肌膚柔嫩、潔體留香、「歌謠之詞」美人去後香風猶存、無論男女老少四時可用、旅行居家不可少也

本行暢銷卅餘年各省均設枝行各商埠市鎭廣洋貨店均有發售

中國廣生行有限公司啓

風送餘香

宴罷更闌夜半央
紅樓歌舞韻幽揚
箇兒嬌娜人前立
風過時聞蘭麝香

浙省民政廳核定各縣行政費
關係十八年度地方預算 共支十五萬五千元有零

（杭州快函）浙民政廳實行改組縣政府、經已完全改組者十四縣、其餘五十七縣則酌加經費、現以十八年度開始、縣政經費、關係地方預算、而第二次改組縣政府、因本省財政困難、又不能卽時繼續辦理、故先將各縣政費數目、加以核定、亟探錄之、

▲改組縣分 吳興、紹興、嘉興、杭縣、長興、海甯、蕭山、餘姚、鄞縣爲一等、月各五千元、平湖、海鹽、嘉善、上虞、慈谿、鎭海爲二等、月各四千五百元、德淸、崇德、桐鄉爲三等、月各四千元、

▲增費縣分 永嘉、臨海、諸暨、東陽、瑞安、蘭溪、鯀縣、淳安、衢縣、黃岩、江山、平陽、甯海、青田、龍泉、遂昌爲一等、月各一千六百元、金華、仙居、定海、樂淸、天台、溫嶺、奉化、永康、義烏、建德、龍游、浦江、遂安、富陽、常山、開化、泰順、縉雲、慶元、景甯、新昌、象山、玉環爲二等、月各一千二百元、麗水、餘杭、武義、安吉、武康、松陽、昌化、孝豐、桐廬、臨安、湯溪、雲和、宣平、於潛、壽昌、分水、新登、南田爲三等、月各一千元、

各省改革舊監

▲本報卅一南京電 司法院院行政部令各省高等法院改革舊監、并暫酌將舊監長期犯解送新監、新監短期犯移禁舊監執行、

北平小學教員 請願恢復崇文稅

▲本報卅一北平電 各小學教員怠工、請願恢復崇文門稅、每月撥六萬案、王章祜據以電財部、請予增加、以慰衆望、

平南逃災難民 到平覓食

▲本報卅一北平電 連日平南九縣逃災難民數千、到平覓食、經公安局分區安置、免滋事端、

津市救國基金 黨部清查賬目

▲新中國卅一天津電 津市黨務整委會、據市民宋朝義等呈稱、反日會前後所收救國基金共五十四萬餘元、不應由少數人支配等情、整行、

各地簡報

▲總部政訓處委廿杜爲粵艦隊政訓處主任、
▲衛戍部將在首都建模範醫院、擇定黃浦路、爲院址、
▲鐵道部委朱侶雲 爲津浦路副局長、
▲黃河水利委會籌備處、定九月五日開會討論成立辦法、
▲軍政部卅一日 委吳蜀奉爲航署四川全省 航空線站管理局籌備處長、
▲內政部劃定 青島特別市區域、仍以前膠澳商埠地界爲準、業呈行政院照准、
▲平漢路軍運接洽所、奉劉維熾令 交通恢復、卽將該所取消、
▲陳調元委徐 胡桐爲總指揮部參謀處長、徐定一日或二日就任、
▲平鉞定一日就濟南公安局長、
▲市黨部函各機關軍隊、此後如用騾車 逕向大車公會接洽、請勿派兵在街抓車、
▲荷女皇生日平荷使館省費用、在館慶祝、不宴客、中外要人、投片致賀云、
▲平訓政學院畢業、縣北長班百十四、佐治班百零九、公安班百十六、
▲日副領後藤廿九日到津就職、
▲軍校特別黨部 廿九日呈中央請葬廖仲愷於紫金山、
▲國府核准禁烟罰金充獎規則、由禁烟會同內政部 及行政部公布、
▲吳稚暉三十早車由京來滬、
▲津警備部在共案內 發現赤色恐怖期舉行暴動、特通令施行大戒備、反俄大會因此亦改九日舉行、

江甯縣政府 捕獲南京巨匪陳老小等九名
部下千餘人有參謀外交

京訊、南京著名巨匪陳老小、張奎等、迭在南京四鄉、綁票勒索、聚嘯數百餘人、把持地方、擾亂治安、屢經官兵會剿、該匪等潛逃未獲、至本月二十四日、由江甯第九分局長李瑞亭、在滬會同法捕房按址、拘獲陳老小等九人、於前（二十七）晚九時在江甯縣政府隔別審訊、各匪供詞直認不諱、於下午二時、押解衛戍司令部、茲將先後情形、分誌如下、

▲江甯之匪患 南京附近之江甯鎭、邇來槍刦殺害、時有所聞、擾亂治安、不堪言狀、江甯縣長王垚、目覩情形、憂心如搗、上月間親率警隊、向江甯等區、大舉會剿、捕獲匪犯多名、而歷年懸賞緝拿、屢擒未獲之著名匪首、陳老小、張奎、鄭福林等、最近在江甯附近、聚嘯數百餘人擾亂治安、綁架勒索、無惡不作、經團捕仍被逃脫、潛匿無蹤、嗣經王縣長密派探員、四出懸賞緝拿、

▲破案之線索 自江甯四鄉大舉剿匪後、江甯縣密派探員、偵查往來行旅、於陰歷七月十六日檢得由滬寄至江甯鎭一函、內署名胡春芳（卽著匪九人中之一）寄給乃姊、內述園捕脫逃後、現在上海法租界康悌路六十一號、雖暫可糊口、終非久計、現在卽想改過自新、希乃姊有以援助等語、探員得線索後、當回縣報告、同時又據上海密探 報告陳老小等現均匿居上海某地、（與上述地址同）[illegible]

▲被捕之經過 王縣長卽備文委派第九分局長李瑞亭、清鄉處葉榮、江甯區保衛團長周成弼、赴滬向法捕房要求派探協助、按址密拿、卽於本月二十四日上午五時三十分鐘、當由法捕房派西捕裴基愛、督察鮑爾弟、繙譯王祖鈞等、及率警在法界康悌路六十一號、捕獲著匪胡春芳、呂德才、許道仁、倪永發等四名、又在法界黃河路鑫億里十三號捕獲匪首陳老小、（現改名王正卿）張奎（現改名張向國）及匪徒鄭福林、戴日彬、戴光桂等五名、捕獲後、當卽由法捕房訊問、各匪直認不諱、

▲審訊之情形 法捕房訊後、復於前（二十七）日上午、由江甯縣加派幹員四人率警二十名、赴滬迎提、於當晚九時、乘滬甯車押解來京、當由江甯縣分別收押、嗣因縣警察大隊、分赴各鄉剿匪、深虞戒備不嚴、臨時函請衛戍部派兵一排、周圍鎭壓、當夜十一時、由縣長王垚親加鞫訊、隔別研詰、臨審陳老小身林材矮小、衣白綢小衫褲髮裝西式、態度從容、述以往事、滔滔不絕、自謂好漢作事一身當、張奎身軀魁梧、面黑而胖、申述往事、歷歷如繪、面含笑容、毫無懼色、謂大丈夫在世、原欲歸正、惟環境使然、非得已、今朝天良發現、所做盡供、決不他事株連、（供詞錄後）至昨日上午九時、復由褒審沈鳴軒提審供詞[illegible]

好運道香煙
絕倫超羣
中國華達煙草公司出品

北平人力車夫
救同業毆傷巡警

▲本報卅一日北平電　昨人力車夫、因要求解放滋事之車夫、集數百人、包圍五區警署、并毆傷巡警、經調第三十八師一部、及憲兵一營、保安隊一隊、馳往解散、拘爲首三人及幫同者十餘人送地方法院、

萊因英駐兵將撤
本月十四日開始

路透三十日海牙電　英相麥克唐納爾致電外相漢德森、賀其功業、謂其工作之結果、不久將於歐洲和平中見之、

又三十日倫敦電　英陸軍部佈告、根據海牙會議、英政府已發出撤回萊因駐軍之訓令、定下月十四日開始撤兵、三個月內撤盡、

又三十日日內瓦電　英外相漢德森已由海牙抵此、

滿鐵總裁病篤

▲電通卅一日東京電　仙石滿鐵總裁之病狀、依然沉重、昨夜溫度達四十度、大約係腸窒扶斯云、

美植物學家逝世
—金斯萊氏—

▲路透卅一日東京電　美國著名植物學家金斯萊、二十九日病卒於塔孚特總統號船上、該船今日由西雅圖駛抵橫濱、金氏年已七十有六、

抗議巴力斯坦事件
埃及國民黨并要求取銷貝爾福宣言
薩費德又發生暴動

▲路透三十日開羅電　埃及國民黨今日在此開會、議決電致國際聯盟委託代管委員會、抗議巴力斯坦之事件、並請該委員會通告英國、取銷貝爾福之宣言、蓋此次巴力斯坦之流血、實由此宣言書爲之厲階也、寓埃及之印度回教徒、今日亦在此開會、議決電致國際聯盟及巴力斯坦英國辦事大員、抗議巴力斯坦猶太人攻擊阿剌伯人、及當局袒護猶太人之不公、

▲路透三十日倫敦電　殖民部公報宣稱、聞今晨有大批阿剌伯人、已越過敍利亞邊界、而入巴力斯坦、當局已派飛機前往阻之、巴力斯坦與卓爾丹河對岸之形勢、現仍安靖、

▲路透三十日倫敦電　曾任英外相之貝爾福伯爵、函致猶太通訊社主任、及世界猶太人公會會長韋士曼、其言曰、巴力斯坦之事件、使余憤懣、但不能撼動余對於君等在巴力斯坦所行政策之信任、英帝國及有關係各國皆已莊重宣布其願使巴力斯坦再爲猶太人國家之意、此種政策、與西方各文明國最佳之輿情相合、英帝國允助其成功、諾言既出、君等可恃其未食言也云云、

▲路透卅日耶路撒冷電　昨夜薩費德發生暴動、有阿剌伯人一隊、攻擊鎮中猶太人、殺死五人、傷二十人、後在大街放火、焚猶太人房屋、有一油公司貨棧被燬、

▲路透卅日耶路撒冷電　此間各事全停、今已八日、殆成死城、居民漸乏食、現領取口糧者有數百人、各處皆寂無生氣、人人皆在神經錯亂之狀態中、軍事當道現防範極嚴、昨夜薩費德之暴動、猶太人死傷近七十人、外卓爾丹部落之蘇迦族酋長已在此被擒、

英首相赴日內瓦
薛西爾子爵同行

▲路透三十一日倫敦電　英首相麥克唐納爾及薛西爾子爵今日同赴日內瓦、首相語路透代表、謂渠昨日曾與專家研究縮減海軍問題十二小時之久、至夜十一時始已、首相與子爵俱將參與九月三日舉行之國際聯盟議會會議、五日擬回倫敦、俾得於七日觀施尼德杯之競賽、

日造艦計畫
美大使要求說明

▲電通卅一日東京電　駐日美國代理大使勒維爾、昨日午後赴外務省訪問幣原外相、要求說明報上所載之日本海軍補助艦建造計畫、外相當即言明、所謂補助艦建造計畫、並未完全確定云

金解禁說明會
謂影響財界不大

▲電通卅一日東京電　東[illegible]金解禁在即、而地方債發行餘力、著形減退、但財界全體之意見、均以於相當準備之下、行金解禁、決無大影響云、

蘇境湖匪又猖獗
車坊架去肉票四人
紅廟發現十二匪船
太倉匪亦匿洋澄湖

（蘇州通訊）車坊鎮東南五里之下扒浜村、於三十日上午一時、突來匪船二艘、約三四十人、口音不等、荷槍登岸、當即綁去村人僕允橋、其妻繆氏、及牧童張根土、曾鄭居盛敬文等四人、臨時向天開槍示威、向澄湖方面開去、現在該匪來澄匿周莊存近、該管上三區富習區長李慰祖聞訊後、急專人來城報告縣政府、請派警隊緝、營救肉票、貢縣長據報、除令公安局派隊上緊追緝、務將被綁之人、設法營救出險外、一面已指令該區長、會同該地武裝團體上緊追緝矣、

又訊、僕允橋夫婦年已五十餘歲、前年曾被湖匪綁過、結果以三千元贖出、現在家中已餘財產、前夜被綁、除牧童張根土外、尚有一雇用之長工名張阿虎者、同被綁去、大致此一人、匪衆預備令其通信贖票者、並聞張根土已放回、確否尚待續訪、匪有四十餘人、乘船三艘、當時上岸者、祇五六名云、

又前（三十）日車坊有羽士名冉直拜懺、經過紅廟地方、見有匪船十一艘、匪衆八九十人、船內有肉票七名、均係念七日在覲子山五沖涇等處綁來、該匪徒有盒子砲念餘架、手槍十餘枝、長鎗念餘支、分船分兩路、往洋澄山、大窰、青浦一帶、散放步哨、預備望見官兵、剿時將官警包圍云、又水警第一區、因據探報、前日在太倉搶劫輪船、綁去大批肉票之一幫湖匪、現匿洋澄湖中、故已派第五隊范隊長出發、搜索、一面並電蘇州第二區、請於駐蘇之十一隊及崑山十二隊中、抽派幹練船警、定九月一二兩日、督飭會剿、

蘇市府定期接收交涉署
—九月二日—

（蘇州通訊）各地交涉署、奉令分期裁撤、蘇州交涉署於昨（三十一）日結束、茲悉市政府已派定社會科科員張景明、財政科科員朱立言、會同秘書處秘書陳宗求、暨科員王漢章、定期九月二日上午九時、前往實行接收、

錫郵包稅局長舞弊潛逃

（無錫通訊）本邑前郵包稅局長劉映甫、（山西人）及職員許占元、在任時有串同舞弊、短寫稅票、瞞上欺下、爲數甚鉅、此次新任局長姜澤民（湖北人）接任後、被郵包稅商人覺察、欲報警將劉許兩人扣留徹查、劉許兩人情知不妙、即於三十日晨潛逃無蹤、現擬報告上海總局徹究、以維稅款云、

火酒失愼傷斃學徒兩人
日新會料公司尙有四人灼傷

（無錫通訊）本邑光復門外[illegible]十六時、該公司由滬裝到火酒一箱、計重三十磅、當由夥友陳連芳、囑令學徒朱祥生、曹補生、趙仁源等三人、啓箱將火酒分裝玻璃瓶、計裝十二瓶、瓶蓋加蓋火漆印章、三學徒漆封完竣、即將烊火漆之火酒爐、中火酒餘瀝、傾倒箱內、偶一不愼、忘將火燄吹息、致火酒着火、頓時烈燄飛騰、急即鳴鑼告警、嗣經保安各段救火會、驅龍趕場灌救、移時即熄、店中無大損失、惟朱祥生等三學徒、及夥友陳連芳、當時因不及逃避、均被火灼傷、當即昇往兄弟醫院醫治、曹補生、趙仁源兩學徒、受傷最重、醫治無效、延至當晚八時一刻、即斃命、夥友陳連芳、及另一學徒朱祥生、均灼傷胸部兩手等處、傷勢尙輕、留院療治、該公司老闆張孺安、赴滬採辦貨料、尙未返錫、出事後、當由聯號華新公司、打長途電話報告肇事經過、張據電後、業於三十一日上午返錫、料理一切善後事宜、又該管公安第一分局局長范毓之、並將日新公司肇禍情形、呈報縣公安局、聯該圖地保奚志良、報縣請驗、於下午、死者家屬曹張氏（補生之母）趙黃氏（仁源之母）先後由滬蘇乘車來錫備棺收殮云、

常州丁堰鎭警團戰匪
當場斃匪兩名
定東被劫六家

（常州通訊）城東丁堰鎮、二十九日夜、忽來匪船大小兩隻、大船十八人、小船六十餘人、至離鎮里許之張家塘停下、被木排人瞥見、即上岸報告、警團兜捕、匪竟抗拒、雙方激戰經過如次、丁堰街長畢幼泉及大豐糧行、均有急報至公安局及二分局、六分局水上公安二區十隊及一分隊警察隊一分隊商團、警團聞報、立即出發、公安局督察長季鵬翔、率木莞隊巡長一名、警察十八名、二分局巡長一名、警察九名、六分局警察六名、水上公安區十隊吳杰吳盛源兩巡官、水警兩排、一分隊長張坤、率巡官趙際堂、水警十六名、警察隊二分隊特務員彭濤、率隊士十名、並商團等、集中下塘、分頭痛勦、匪等上岸後、即預備洗劫該鎮、警團一面放哨、一面搜勦、匪竟開槍、警團亦回射、衝鋒彈擊、當場斃匪兩名、一匪年約二十餘歲、身穿白褂黑袴、一手持花布單被、一手持洋傘、距屍約七八步、有手槍一支、彈六粒、一匪死在桑園內、餘則潰逃、獲船兩隻、船主高巧二及妻丁氏、帶十隊公部由韓隊長審訊、縣府據報、即派公安三支局長就近勘驗具報、

又訊、定東鄉三十村王金發及洪大金春燦發兆寶宜根六家、均遭劫、金發及子桂仁、被盜綑縛火灼、盜逼令兆豐孫女翠姊、偕往城裕康、以聞槍聲、未果、六家損失甚鉅、刻已報縣請緝矣、

如臯豐利海匪猖獗
擄去漁民七十餘
并漁船四隻

（如臯通訊）本邑豐利區自駐有第七旅部隊一連後、海匪歛跡、地方較前安靖、本月二十五日下午三時許、忽奉東台拼茶植營長來函、調往東台駐防、當日上午八時全隊開赴拼茶、迨據漁戶徐葆如報稱、同日下午一時、有海匪數十人、匪船兩隻、在環港北將伊所業漁船兩隻劫去、並擄去伊船漁民五十二人、同時馬有林漁戶、亦被劫去漁船一隻、水手十二名、及漁戶許傑士、人船俱遭擄劫、該區各機關得報後、已呈報縣府及拼茶植營長矣、

導淮李處長勘察洪澤湖

（淸江浦通訊）國民政府導淮委員會、自派工務處長李儀祉等、並在淮陰招考訓練班學生、在淸江浦成立工務處後、工作異常緊張、最感困難者厥惟缺乏實崗門人才、因是第一步招考訓練班、訓練門工作人員、尤以下層工作爲甚、班分甲乙兩組、南京淮陰兩處、報名投考者達一百人以上、連日假淮陰中學、舉行考試、以乙組將必督工作役、非經過軍事訓練者、一概不取、現已分別去留、擇期召集訓練、此關於人才問題、至導淮工作、工程浩大、在此人員訓練期間、惟有先從勘察入手、念八日下午、李處長率總工程師須石梯、主任工程師劉夢錫、工程師馬天賓、程芝房、雷鳴鳳、何莘春、技正任幹夫、許可忱等、偕同該處勘查隊全體人員、由淸江浦出發、前往洪澤湖、查勘該湖形勢、返浦之期、約在旬日左右、洪澤湖查勘後、繼續北上、勘察淮河、期以一月爲度云、

鳳陽反獄案
僅捕回念三名

（蚌埠通訊）鳳陽縣政府大監獄囚犯、於本月念六日晚七時、突大舉越獄一節、已誌本報、茲經詳細調查、聞該獄犯對此種擧動、醞釀已久、七月間曾將監墻挖洞一次、衆囚犯由洞逃出、即被看守警察覺察、幸未逃脫、此次衆犯均預先備有硝鏹水、當是晚放風時、一齊用硝鏹水將脚鐐燒毀、蜂擁而逃、並有一人持手槍掩護、共逃出五十二名、捕獲二十三名、翻墻跌死一名、傷三名、共逃念九名云、

鳳陽關監督接事

（蚌埠通訊）鳳陽關監督陳洪范由財政部調京另有任用、遺缺以委何智輝接充、何氏奉委後、於二十九日上午十時在蚌埠二馬路該署公署大禮堂舉行宣誓就職典禮云

甯波市之大騙米案
被騙共念六家

（甯波通訊）江北新泉茂米店於念八日來一顧主、購白米一石、計洋十三元二角七分、准今日交付、開帳一、白米當令棧司送至新會大弄、三號陳姓家交納、翌日帳吃查字、款未收到、再棧司往詢陳則不認有購米情事、謂購米者係王姓、自稱在船上做事、念八日始來租屋、曾付定洋二元、我令彼覓保後方許進屋、念八日確有米背來、後見運去、故不知情、是日小市城附各米號念餘家、皆發現同樣之騙案、而囑各米號所送之地址、除陳家舖、尙有江北聯華泰萬順餅店或扒沙在全記、包玉店或永勤德堂後、順記油炸燴店等處、次日各米號見帳吃查字、即派人至所送地址收取、至則萬順等三店早已閉門大吉、探之鄰居、知該主等已閉夜潛逃、聞被騙者爲乾豐盛義順豐、新泉茂源大興大乾源同豐天豐、乾泰泉豐乾通乾大瑞和新姓裕德、泰乾康成得共隆永福和乾益元、豐寧和義棻發裕生泰元大等二十六家云、

常熟歸感鄉發生盜刦殺人案

（常熟通訊）虞邑歸感鄉第十三村土家橋地處、有開設磨坊之浦順保、於前夜十二時許、突來盜船一艘泊於浜內、匪約二十餘人、登岸即將浦門打開、先將順保與其係安保用繩捆綁、旋入房中將順保之妻安氏、綑勒丸頸、當即窒息、繼將箱籠物件、搜刦一空、歷半小時始呼嘯而去、臨行時、又將石塊猛擲安氏頭部、以致腦漿迸裂而斃、事出後、附近衛家塘之商團、會同駐防許港之水警、前往查勘、

揚由關監督接事
各課長均發表

（揚州通訊）新任揚由關監督翁毅琛、念八日下午一時抵此、下榻綠楊旅社、隨來者計泰縣人寓居蘇州之盧適均、及周陳劉陸君等五人、二十九早赴關與孫前監督拜會、及商交替手續、三十日下午二時、赴關履新、茲將發表各課課長、總務課盧適均、計核課周子斌、稅務課陳德剛、會計主任王湜然仍舊云、

南通公安局籌設警察訓練所

（南通通信）縣公安局長徐世法勤於職守、近爲注重長警操法訓練起見、特組織警察訓練所、並委定王洪年爲所長、梁冠英爲教練員、刻下着手籌備、以期早觀厥成、又奉民廳委任楊祖鈺爲局督察長、已於三十日到差工作矣、

請用開灤塊屑煤

[illegible]十二磅至[illegible]（以租界及閘北地方爲限此外[illegible]）向下列三家接洽[illegible]四川路六號 開灤售煤[illegible] 寧波路A字五十四號

上海唯一之大旅店　遠東飯店

本飯店專爲接待來往中西仕商而設建築既高空氣充足[illegible]衛生一切設備如會客廳閱報室彈子房理髮所以及汽車接送有美皆備爰將特色簡敍於后

特色
建築堂皇　設置新奇　傢私器皿　精緻無匹　羅帳被褥
每日發潔　電梯升降　免勞步趨　夏有電扇　勿受蚊擾
冬備汽爐　溫煖合度　冷熱水管　洗浴隨意　房間電話
傳達迅速　聘請名廚　烹調大菜　中西院便　餚饌味美
俯察惠顧　勝歡迎

地址西藏路　電話六八六九號

府上如有汽車

府上如有汽車　毋忘特別利益
同一汽車也，君可用之兌現以濟燃眉之急，而同時復可照常代步，辦法優異，代守祕密，欲知詳細，請臨接洽，
上海靜安寺路C一五一號
匯利車行謹啓
電話三五六二〇號　（四）

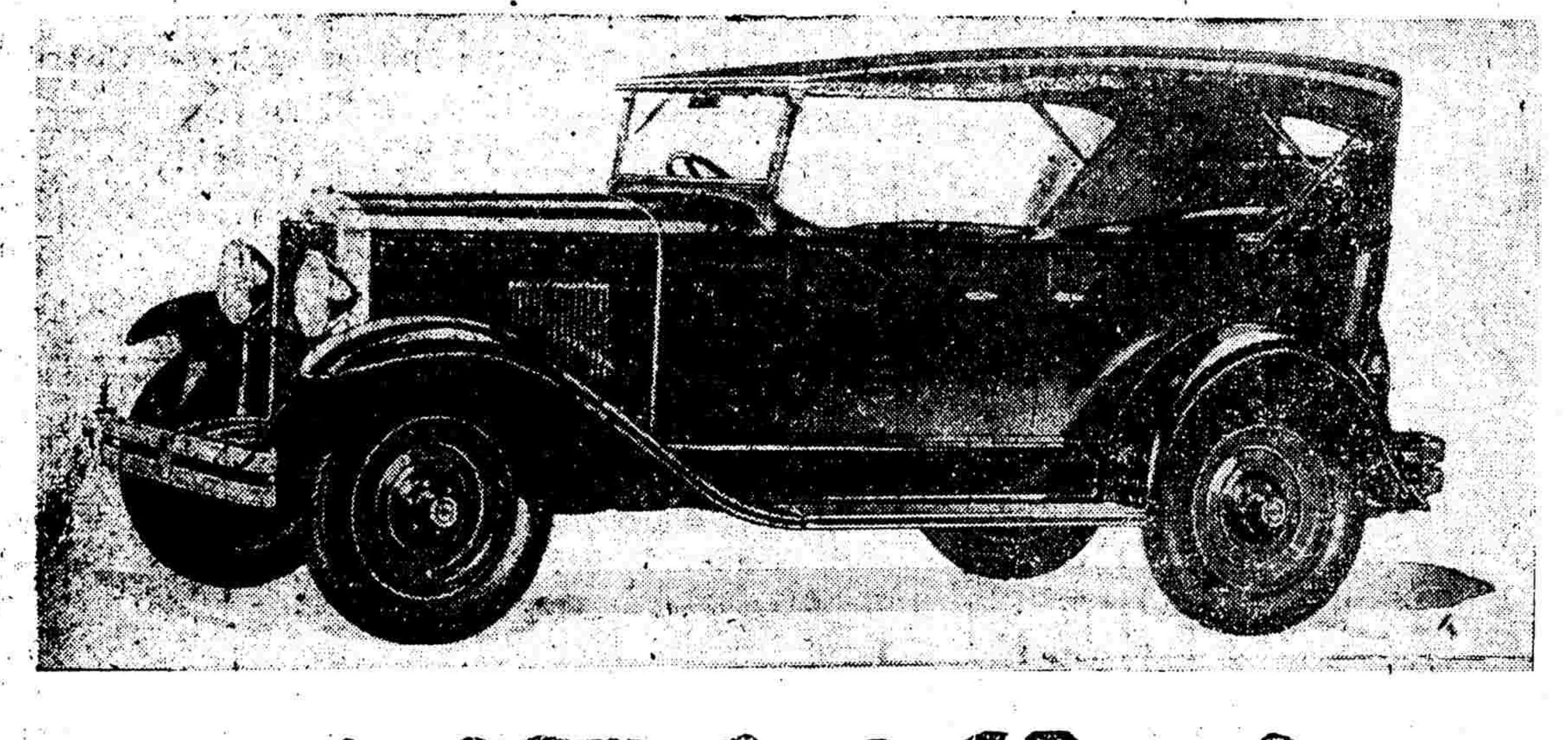

標準品質

△我乃新雪佛蘭是也

新雪佛蘭者・通用汽車公司之出品也・進一步言之・以通用公司之資本・人才及機械・換來之結晶品也・

通用公司之標準品質・人莫勿如・今新雪佛蘭之品質標準・絕對以通用之標準品質爲標準・而定價又力求低廉・稱爲低價車中翹楚，誰曰不宜・

倘蒙參觀試坐・無任歡迎・

上海經理　亞德洋行
營業部福煦路四五六號　電話三三六四五
修理部福煦路一三一號　電話三五二〇二　三五二〇三

CHEVROLET

及時之雨　可以豐年

虎標靈藥　可以活人

虎標八卦丹主治
嵐瘴瘧疾　寒熱交作　時行疫症　跌打刀傷　感冒風寒　猝然昏倒　傷寒中暑　手足抽搐　頭痛肢冷　中風中痰　霍亂吐瀉　無名腫毒　胸隔停滯　一切咳嗽　心氣腹痛　老年腳痛

虎標淸快水主治
胸隔飽悶　發熱頭痛　風火牙痛　紅白痢疾　嘔吐逆氣　大便秘結　食積不化　實熱目痛　風熱喉痛　中風肚痛　膀胱疝氣　腸風下血

虎標萬金油
內治　中風中痰　霍亂吐瀉　心氣腹痛　絞腸痧痛　頭痛昏眩　時行瘟疫　四時感冒　噎膈反胃　消暑除瘟　止咳化痰　及疑難雜症
外治　神經骨痛　疥瘡癬癩　腰骨脚痛　瘰癧核痛　手足腫痛　蛇蠍狗咬　無名腫毒　跌打刀傷　皮膚破傷　蚊咬蟲毒　牙痛耳痛　牙齒浮痛

虎標頭痛粉　專治一切痛頭

總發行上海虎標永安堂　北四川路八十九號
永安先施新新會豐各大公司五洲中西中法太和濟華堂各大藥房林大森及各烟紙店均有出售

工商界

標金穿出九十七兩

▲外匯加緊 ▲八月交割

昨三十一日(舊歷七月二十七日戊申廿日)標金之盤旋已有半期之久，於今驟然跨芒，蓋匯兌緊縮，買者活躍，多方加碼，空方退避，人心甚堅，已穿出九十七兩外，英倫銀又縮十六分之一，紐約日美未動，日英小去三十二分之一，又私電日美勿更動，減十六分之一，今於十月份標金開盤即加八錢，計三百九十五兩，毛盤續加為九十五兩七八錢，乃各號均有蹤手，卒先令掛布不動，稍輸軟勢，時為五兩三錢，既而五兩一錢，俄頃同上幾錢，而匯票頗堅，十一月日金初由三井售出八〇七五，繼出八〇八一二五，又九月份台灣出八一，又九月英金銀行互做四辦士五六二五，十月花旗乃做五十元八，至十點後市面更覺緊健，十一月份金以四分上九二七五，進出可做，而金又加兩許，日美匯兌見大十六分之一，乃日金十一月須結八〇八三七五，由三井華比等售出，續出八一，還由上同業買過於賣，又匯票亦然爭結，十二月英金由正金出麥加利進互做四辦士八七五，人心甚昂，金已漲九十七兩，至十一點二十分為七兩一三錢，僅隔數分鐘修削三四錢，為六兩九錢，嗣後仍趨高峯，九連較雖白大排脫手，惟買者亦濃，故價堅而不退，至於期英金須結四辦士四三七五，遠期四辦士八七五，日金十一月份為達八一一二五，故午時收盤為九十五兩四錢，較前天計漲二兩一錢，多日未見之活動景象也，乃久漲思退，忽上忽下，背為蓋半天中最大九十七兩，最小價九十五兩四錢，相去二兩四錢，而英金尚須看縮，發賬九十七兩，八月九十七兩，補水九十七兩，八月份已到期，照三百九十五兩四錢交割，而揭價仍然九十五兩四錢，初反向已抬頭，計高，兩家同業買賣頗形熱鬧，志豐永、裕元成、永晉安、永康、恆興、潤昌以及大戶等，大都買進套頭條子，及永大、大德成等出入無常，而賣出頭寸，如順利、萬興、福泰永、恆日昌昇等條子，而賣出頭寸有稍出也，大連帮傾向賣出約共一萬條，「商等行亦有脫手，日商銀行則稍買進，並查目前市場條額約有十萬條之譜，大戶以占多方，而業外投機者及各戶等係占空頭地位云云，物品早期九十五兩，午收九十七兩四錢，而外灘無異，下午因逢週末，向例停市云。

近期大條	二四辦士三五
遠期大條	二四辦士七五
紐約美匯水	四·八四分六二五
英美匯水	四·八四分六八七五
美日匯水	四十六元五六二五
英日匯水	一·十一辦士〇八七五
倫滬匯水	二·四辦士一八七五

▲日美匯兌

路透上午電通上午近期當	買	四六·五六二五
又 遠期當	買	四六·六八七五
又 午近期當	買	四六·六二五
又 遠期當	買	四六·七五
又	買	四六·八一二五

▲日英匯兌 先辦

路透上午電通上午近當	買	一·一一·〇三一二五
又 遠	買	一·一一·〇三一二五
又 正午近賣	買	一·一一·〇六二五
又	買	一·一一·〇九三七五

▲匯豐掛牌

又 還賣	一·一一·〇三七五
又 買	一·一一·〇
倫敦電匯	二·四辦士一二五
倫敦即期	二·四辦士一八七五
倫敦四月期	二·四辦士四三七五
中國電匯	(以上各合規一兩正)
法國電匯	一四九七五法郎
紐約電匯	五十七元
小呂宋電匯	一百十四元五
意國電匯	一一〇·大利拉
德國電匯	二三九·五馬克
荷蘭電匯	一百四十三荷蘭(以上各合規銀一百兩正)
香港電匯	規銀八十三兩六二五(合香港洋一百元正)
日本電匯	規銀八十一兩七五(合日金一百元正)
新加坡電匯	規銀九十八兩

▲銀行買

倫敦四月信匯	二·六辦士七
倫敦四月押匯	二·六辦士七五
倫敦六月信匯	二·六辦士七五(以上各合規銀一兩正)
法國四月電匯	一五三法郎
紐約四月信匯	六十元三七五
紐約四月押匯	六十元六二五(以上各合規元一百兩正)

外匯一致高昂

上金銀行出八一

昨據倫敦電訊，大條銀近期縮去另六二五，遠期亦縮另六二五(合英金二先令四辦士十六分之一五，遠期亦縮另六二五，為一先令四辦士六八七五)，中國售出，印度買進，市勢平平，又美銀價仍無上落，計為五角二分六二五，昨逢星期六，外匯向例上午半天市況，匯價掛牌，僅香港加一二五，計八十三兩六二五，其餘概無伸縮，至於大條見縮，匯兌如故，印匯仍長另六二五，當日日美匯兌則加三十一分之一，本埠外匯均趨高昂，華商及機家紛紛購結，各銀行互做五六萬鎊，美金華商結進二十萬元，銀行對做一二十萬元，交易不寂，日金華商爭購百餘萬元，銀行心思甚堅，故市面已見發展焉，若住友、華比、三菱、安達、花旗、一商等均有需出，大致套做標金，乃當忽亦上騰，計達二百九十七兩之外，人心頗強，此乃久靜思動之反向也，迨午收比較三十日，計先令縮一八七五，美金縮三七五，日金加五六二五，市氣殊祥云。

▲英匯　內盤趨緊，半天中計有一二五升降，交易尚屬不惡，上午九月份出二先令四辦士六二五，十月份四辦士六八七五，十一月四辦士八七五，十二月五辦士，買進當照加〇六二五，又正金三井互做六月二萬鎊，價四辦士五六二五，三井麥加利正金做十二月二萬鎊，價四辦士九三七五，十一月份出二五，午收九月份出四辦士半，十月份五辦士，十一月份出四辦士，十二月出四辦士九三七五，買進當照加〇六二五云。

▲美匯　內盤見堅，計有二五上下，交易三四十萬元，上午九月份出價五十七元八，十月五十八元，十一月五十八元二五，十二月五十八元五，照加一二五，住友浙江售與中法三井七五萬元，午收九月出價五十八元，十月五十八元一二五，十一月五十八元三七五，十二月五十八元六二五，進價各照加一二五云。

▲東匯　內盤早間即高，以後更覺緊漲，半日間計有四三七五差額，華商紛向扒結，人心堅固，十二月份出價八〇六二五，住友出下月八萬元，華比出十月五萬元，三井出十一月十萬元，價八〇七五，計八〇八七五，又出五萬元，八〇八一二五，住友出十一月十萬元，台灣出下月九萬元，八一，安達出十一月十萬元，華比出八〇八七五，三菱進五萬元，又出十一月十萬元，價八一，又出十萬元，價八〇九三七五，三井出二五，午刻收市十二月出價計達八一〇六二五，後因逢週末之市云。

▲外匯市況

債價稍疲

成交一百八十萬

昨(三十一日)華商證券交易所各公債市況，因售價金融成交元，其他各債，均無交易，期貨市況，則較交割前稍旺，計前市成交一百八十萬元，後市一百萬元，合計二百八十五萬五千元，內將後市旺，估一百另三萬分，九月期六十二萬五千元，十月期三十九萬八千元，整理六厘九月期四十九萬元，十月期二十八萬元，十一月期一千元，十月期念九萬元，續發二五國庫券十九萬元，內九月期五萬元，十月期十萬元，計九月期六萬元，七年五萬元，九月期三十四萬五千元，十月期九萬元，九六公債十二萬五千元，分九月期五萬五千元，十月期七萬元，念九萬元，十月期一萬元，九月期一萬元，十月期一萬元云。

▲整六　現貨無市，期貨九月期七十六元另一分，十月期七十四元另五分，比前日跌下一角半，十月期小二角半，比前日跌一角。

▲關稅　現貨未開出，期貨九月期上午開出，僅念八元四角，十月期比前市小一角，比交割前跌下四角半。

▲九六　現貨續無市，期貨九月期上午稍有交易，念一元九角，比前日跌下四角半，十月期念一元二角，比交割前跌下四角。

▲金融　現貨念八元二角半，較前日不動，期貨九月期念八元二角半，比週四跌下一角，十月期較交割前小下一角。

▲續發　現貨未開出，期貨九月期盤旋於八十元關口，收市計八十八元，十月期比週四不動，十月期初大一角。

▲七年　現貨未開出，期貨九月期七十二元另九分，比前市小四角，十月期七十二元四角，比上午小一角，較前日小一角。

▲善後　現貨亦無交易，期貨九月期八十六元八角半，比前市初大三角，十月期八十六元六角，較交割前小下一角。

▲整六　現貨無市，期貨九月期跌下四角，十月期較交割前小二角，比前市小一角。

▲續發　現貨未開出，期貨九月期小二角，十月期一元四角。

▲七年　現貨未開出，期貨九月期盤旋於七十七元左右，收市時計七十六元九角半，較週四跌下五角。

銀錢行市

幣別	銀拆	國幣	
	七·一八六七五	七·一八六二五	
江南小洋	一·二〇〇〇〇	一·二〇〇〇〇	
廣東小洋	六·四四〇〇	六·四三〇〇〇	
	一·一五三七五	一·一五三七五	

	甲	乙
銅元	四二七·〇〇〇	四二七·〇〇〇
衣牌	二·九六五	二·九六五
角坯	〇·二四九五	〇·二四九五
貼水	〇·〇三五五	〇·〇三五五

▲各種收解　(洋款)洋匯頭寸，早市做出一百二十五萬，午市為一百三十二萬五千，錢行交易早市為一千二百十三角九分，午市為一千，三百十三角一分。

▲各種交易　(洋款)洋匯頭寸，早市做出八十九萬五千鈔，早市一萬五千，午市一萬，場外交易，早市六十萬，午市五十萬，小錢莊交易四五十萬，(銀款)拆票交易，早市轉帳四百九十餘萬，新交易六十餘萬，午市交易五十餘萬，(輔幣)八開小洋早市交易四萬角，午市一萬五千角，銅元三萬二千九百四十三串，計代價銀款七千九百兩。

▲各種收解　(洋款)莊洋公單收解五百一三十萬，洋劃收款收解，百十餘萬，銀行方面洋戶往來收解二百五十餘萬，鈔票收兌及發出一百四五十萬，(銀款)銀行方面，票據收款九十萬，各加押收款四十萬，花旗收款，十萬，華洋各銀行票據收進一百三十餘萬，解出一百八九十萬，各種貨物運分稅雜諸款收解八百萬左右，出倉一百四十萬。

▲華商證券交易所

期貨		上午開盤	下午收盤
七年長期	九月	七七·五〇	七六·九五
	十月	七七·九〇	
整理六厘	九月	七六·二〇	七五·七〇
	十月	七五·〇〇	
償還八厘	九月	三三·〇〇	三三·〇〇
	十月	三三·三〇	
續發二五	九月	八六·六〇	八六·七五
	十月	八六·一五	
善後短期	九月	八八·〇〇	八八·二〇
	十月	八八·二〇	
續發捲菸(連)	九月	八八·一〇	八八·二〇
	十月	八八·四〇	
融	九月	二八·〇〇	二八·〇〇
長期	十月	二九·四五	
庫券(連)	九月	二二·〇〇	
金融大票	現貨	二七·二〇	

▲證券物品交易所

		上午開盤	下午收盤
七年長期	九月	七三·三〇	七二·八五
整理	十月	七三·三〇	
六厘	九月	七六·一〇	七六·〇〇
	十月	七七·三〇	
償還	九月	三三·八〇	
八厘	十月	三三·三〇	
續發二五	九月	八六·六〇	八六·五〇
	十月	八六·二〇	
善後	九月	八八·二五	八八·三〇
短期	十月	八八·四〇	
捲菸	九月	二八·五〇	二八·六〇
金融	十月	二九·一〇	
長期	九月	二〇·〇〇	二〇·〇〇

▲金業交易所

十月份標金上午開盤	三九五·三〇
又 先令開出	三九五·八〇
又 最小價	三九五·四〇
又 最大價	三九七·〇〇
又 午時收盤	三九七·四〇
八月份 交割	三九五·四〇
九月份 發賬	三九七·〇〇

銀樓同行足赤金	八·四〇
恒孚上首飾足金	一·〇〇
銀樓新同行飾金 收進	五·〇〇
恒孚首飾紋銀	一·〇五
又	六·〇〇

▲證券物品交易所

十月期開盤	三九五·〇〇
最高	三九七·四〇
最低	三九四·八〇
收盤	三九七·四〇

標金 陳見九七八(標準)

▲銀樓飾金(單位元)

最小價	三九七·〇〇
最大價	三九七·四〇
午時收盤	三九七·四〇
交割	三九五·四〇
發賬	三九七·〇〇
上午	三九七·〇〇

八月份　九月份　十月份　補水

洋款買賣鼎盛

市況因供給孔多　價格大致均低墜

昨值星期六，下午銀行休業，市場上洋款買賣仍因證券款項之傾額，彼此出納，交易殊稀，即銀款收解又值月底，本亦應多，嗣以各及簽字，頗形擱置，與下星期一，再行處置，不過，洋款棉市，因供多關係，人致低墜，然將市情及交易收解，分誌如下。

▲各種市　(洋厘)早市為七錢一分八厘七毫，忽上一毫，午市為七錢一分八厘，毫，忽半，較前日早市似好四分，午市邊來為一毫，分，較前拆，早市一錢一分，較前日早市跌下一分，共跌，午市反跌一分，銀行掛牌八分，頭加水因頭棚充裕，照行情而做白劃，(輔幣)四開小洋早市為五錢九分一厘七毫七忽半，八開小洋早市，午市亦同為六錢四分四厘，午市前日改長一千文，又為二分四厘半，銅元為四百十七千文，較前日改長一千文，又各坯一百四十七文，衣牌一千一百九十八文，貼水五十三文，早午市均為一律，拆兌早市為一千二百十三角九分，午市為一千二百十三角一分。

簡報

▲桂圓 鮮桂一百簍由基隆來滬

▲華茶 三百七十六箱裝往法國

▲美棉 一千包已到上海

▲顏料 二千件日英製造明日可到

▲里昂 白絲頭繭一律七十餘兩漲價七五

▲杭屬 臨平湖墅一帶秋蠶早蠶大眠，節帶三眠，四日葉三

▲上海 存繭各種各棧共存春夏繭約四萬餘擔

▲蕭溪 秋蠶較早大半葉已大眠，近日中因悶

▲諸暨 秋蠶飼額激增，桑業不夠，葉價每擔漲元五六角，四日葉少，高至二三角

▲長安 秋蠶飼額不弱，桑葉因天旱減折，頗昂，異常後受影響

▲平湖 蠶戶所育秋蠶，已蟻，蠶訊良伴，茲因悶熱有蠶

▲餘杭 瓶窯、良渚、塘棲一帶，秋蠶飼額頗旺，蠶訊初無變動

▲蕭山 今年農民因春夏繭歉收，分起補育秋蠶飼額較現為大眠，近日因悶熱以致眠頭不起

蠶種奈桑葉不敷需求，每擔高一元三四角

▲滬南米市(單位元)

米名		價格
河南薬	樹新	一三·一七
馬橋	新粳	一三·一七
常熟	別糙	一三·一〇
又	中薬	一四·五〇

滬南　昨日新米到貨仍在鮮銷，呆中，過日安穩，市面行情鮮有變更，惟內中略有強弱之分，蓋蘇同米底最為硬，脚地較硬，常錫帮，雖然聚，然獨立一門，不受牽制，此其趨勢較穩者也，且稍弱者，即新粳與中次之薄稻而言，新粳在出用之初，前市雖因天雨而轉昂，目下天色，晴，恐新久掉，海稻與彼，連滯，況且地位尚高，故鮮問者或有獨秀可能，惟中次者高低難說，安能並步平，同里新羊尖及河灘尖，內中斷，但泗涇新羊尖，已見市，石斗等云。

和記	東新	一四·四〇
成記	尖	一四·四〇
三和記	東新	一三·三五
盛記	榮尖	一三·三五
朱福興	新尖	一三·〇〇
又	新尖	一三·〇〇
天發	和	一三·一〇
盛	新尖	一三·二〇

米市轉疲

▲閘北　昨日米市，各帮到貨共計二十號，特粳市勢呆滯，銷路疲弱，因是轉疲，客底亦厚，惟去化平淡，錫邊高粳統計十六元，中關來源，蘇州高粳，亦均較前日小去角余，浦東粳，來源仍接，去路平平，盤面小有上落，新粳尖，價格不動，到貨不旺，市銷亦弱，中次河漾，薄稻，特貨，客買尚活，中次亦未旺，價羊尖到銷兩平，去尚弱，杜子柚來源轉稀，去化如故，埠尖到頭稍增，變元高價斷，機尖中呆帶步，然各已見出十八元關口，機元市況堅定，全日銷開一三千石左右云。

▲滬北米市

▲頂粳	(單位元)	
鍾祥明	一六·〇〇	何步友 一四·九〇
金根興	一五·五〇	周阿生 一四·五〇
張帥林	一五·七〇	華寶榮 一四·〇〇
倪根	一五·五〇	沈龍生 一四·〇〇
王生寶	一三·三〇	張鴻生 一三·八〇
▲薄稻	(單位元)	
公裕	一五·六〇	唐夫祥 一五·五〇
▲杜尖	(單位元)	
周兆祥	一四·〇〇	許良和 一三·〇〇
▲英白尖	(單位元)	
蒙阿四	一四·〇〇	
▲變元		
彭升高	一六·〇〇	周阿榮 一七·七〇
家戶	名	貨名 價格

兜安氏馳名藥膏

增售小盒特別通告

茲有許多顧客僉謂兜安氏馳名藥膏效驗非常，凡患輕淺皮病者祇需少許便能治愈，倘能另裝小盒廉價出售以期普及而利貧病尤妙云云，本公司為應顧客之要求起見，除大盒照舊出售外，現已增售小盒一種，定價每小盒洋四角半，每打洋四元半，每大盒洋七角半，每打洋七元五角正。

本公司現贈顧客兜安氏健身篇，此篇內列有五彩圖畫及中國八段錦操法，適合時下家庭健身之需要，如欲索者請將下列索書券剪下填入姓名住址，並附郵票二分作為寄費，即可得該書一冊。

各埠藥房均有出售

索書券
附奉郵票二分請給兜安氏健身篇(列有八段錦者)一冊寄至下列地址為荷
姓名
地址
注意　此券由何報剪下請註明，否則不生效力

來函信亮上須寫明兜安氏贈書部收

上海江西路七十一號兜安氏西藥公司謹啟

癢呀！

此膏專治皮病瘡瘍疥癬濕疹痔瘡𧏙咬梅毒無名腫毒有奇效

美印棉市續堅

紐約三十日電，棉市因收成情形欠佳而堅，又因西部棉區旱乏，及大家買進而堅云。

零甲白粳	一三·三〇	
北沙白粳	一三·三〇	
南竹白粳	一三·四〇	
又新杜尖	一三·〇〇	一二·五〇
新洋尖	一三·〇〇	
泗涇新洋尖	一三·三〇	
青角薄稻	一三·一〇	
又	一三·一〇	一二·四〇
常熟變元	一三·八〇	
丹陽變元	一七·三〇	一二·五〇

紐約掛牌　合規元價

十月期	一九·〇六	大一三	四四·五八	大九四
十二月期	一九·四〇	大一三	四四·三八	大九四
一月期	一九·四六	大一一	四五·五二	大四九
三月期	一九·六二	大一八	四五·八九	大四二
五月期	一九·六八	大一三	四五·〇三	大三〇
七月期	一九·六二	大一六	四五·八九	大三七
現貨	一九·二五	大二〇	四六·〇三	大四七
利物浦棉市				
十月期	一〇·一五	大一八	四七·九一	大八五
十二月期	一〇·一四	大一八	四七·八六	大八五
一月期	一〇·一六	大一八	四七·九五	大八五
現貨	一〇·五八	大一四	四九·九四	大六六

孟買棉市穩定

十一月期	一六一	大二·八〇九	大三一
又頁婆拉	三一〇	大〇二	三二·三七 大三一
四五月期勒去	三四九	大〇三	三七·一三 大三一

美棉週訊

紐約二十日來電，報告一週中之棉市云，新棉續有收穫，惟佳之西南苦旱，而東南則多虫害息，蓋西南苦旱而東南則多虫害也，市之以上漲月底之私家估計，頗以政府告行將減少為可慮，德克薩司之西北部雖曾略得雨，但嫌太少，不足以救此旱災，也此間棉商之內地通信云各地有食葉虫害蕪果蕊虫害，較去年為落者，惟北喀洛利納阿拉排馬亞利桑那北西部阿克拉河馬及北塔克薩司西部，或亦可望較輕也，今太米西西比河流域之西部，則有棉株枯及根腐之報告也，美國之需要，但同業都行購進，足以吸收之市云。

美棉私家估計

紐約二十日電稱，此間廖騰公司估計新棉生產狀，當常年百分之五十七，上次估計為六八·五云。

十月期	一七五·一〇	大一·一〇〇	
十二月期	一七四·二〇〇	大、四〇〇	
一月期	一七一·八〇〇	小、一〇〇	
三月期	一六八·五〇〇	不動	
五月期	一六六·九〇〇	小、六〇〇	

標準紗鬆花堅

昨日紗布交易所，標準紗花，市勢稍有變異，蓋紗市猛漲，引起各市云，新棉湧進，以上漲月底之私家估計，頗以政府告行將減少為可慮，標準棉花則以積變已久，因棉而棉高，致標準紗趨勢，尚稱穩，但同業之各庫需求未衰也，同豐泰，元益，森康，源記，永大，中市大有買進，新戶以多頭了結為多，如下。

九月期	一七五·一〇	大一·一〇〇	
十月期	一七四·二〇〇	大、四〇〇	
十一月期	一七一·八〇〇	小、一〇〇	
十二月期	一六八·五〇〇	不動	
一月期	一六六·九〇〇	小、六〇〇	

上午市價

十支	人鐘	一六五·〇〇	漢口
又	三星	一六二·〇〇	寧波
又	五福	一五九·〇〇	又
又	天官	一六二·〇〇	福建
又	鴻福	一六二·〇〇	又
又	豐年	一六八·〇〇	同行
又	牧羊	一六二·〇〇	又
又	藍鳳	一六二·〇〇	湖
六支	紅團龍	一七二·〇〇	漢口
又	天官	一七二·〇〇	江西
又	金城	一七六·〇〇	野雞
又	人鐘	一七六·〇〇	廈門
支	大波	一七三·〇〇	同行
又	紅荷蜂	一六三·〇〇	野雞
又	金雞	一七六·〇〇	同行
又	五獅	一七三·〇〇	又
二十二支	藍鳳	一九三·〇〇	小包內地
二十支	變鹿	一九〇·〇〇	二頭
又	富貴	一八〇·〇〇	野雞

現紗川銷獨暢

昨日現紗交易暢，但以貨不多，需求之於期貨，籌求不得，不得不轉求之於期貨，計進貨以川帮為最盛，全日共做開六千七百八十三包，內期貨實占六千四百包，而現貨不過四百包相近而已，計同行交易三〇七包，各帮辦共計四川六千二十包，內地八十一包，汕頭五包，四十四包，廣西九十包，蕪湖五包，福建一百二十包，漢口一百五十包，寧波三十包，雲南，大五錢左右，各牌紗價如下。

花銷大暢

昨日現棉市況，大形熱旺，蓋以美棉步漲，且有更上之可能，以是各廠進貨大動，到貨計姚花一千一百七十三包，內新貨一百七十四包，後將當出之花價列下。

陝西花	一八八·〇〇	一二五包	申貨	送廠
又	三三·八	四〇〇包		又
火機花	九九·〇〇	三〇〇包		又
通州花	五〇·〇〇	三六〇包	十一月	送廠
又	五〇·〇〇	四〇〇包		又
又	三〇·〇〇	三〇〇包		又
又	二〇·〇〇	三七五包	新	送廠
又	一〇·〇〇	一七五包	十一月	送打包廠
陝西花	四〇·〇〇	一五〇包		棧交
新陝西花	四〇·〇〇	二〇〇包		
漢口	一七·四五	一二五〇包		

大康	進		
日華紗廠	進		
裕豐紗廠	進		
統益紗廠	進		
崇新紗廠	進		
東棉洋行	進		
盛號	進		
廣帮	進		

三洋浦口標準前市人氣非常堅，蓋以外棉迭漲，實銷活躍，故買氣甚盛，後漸從申力行抵補，以大成購作為最多，其他如振大、榮興、同興、新大、公茂等亦稍售，限豐、慎大則均做了結，實戶以多頭了結為多，如恒記、達記、天隆、信誠、昌川均係賣方，惟源記、信記、同記等則為買方，而執賣者仍有允售，故後市以紗較平，又十一月期為一六，各月期價如下。

九月期	三二·六〇	大、二五
十一月期	三四·〇〇	大、五〇
十二月期	三四·一九	大、四五
一月期	三四·一〇	大、三五

壽	原	一八〇·〇〇	四川
又	福祿	一七三·〇〇	四川
又		一七四·〇〇	又
又	雙馬	一七二·〇〇	寧波
十六支	紅團龍	一七四·〇〇	內地
又	日光	一七二·〇〇	內地
又	紅魁星	一七六·〇〇	江西
又	醒獅	一七四·〇〇	又
十二支	汽球	一七七·〇〇	同行
又	金城	一七六·〇〇	野雞
又	大發	一七六·〇〇	又
又	招財	一七五·〇〇	寧波
又	金城	一六九·〇〇	野雞
又	二鹿	一六〇·〇〇	內地
又	大寶	一五九·〇〇	野雞
又	金財神	一七五·〇〇	廈門
又	白荷蜂	一七三·〇〇	野雞

洋莊茶銷仍滯

低莊珍眉略有成交

昨日本埠洋莊茶市，大勢依然不振，蓋各路綠茶，存底均厚，英法各國市場，來電訂購，多係零星之買，致交易不旺，市面尚難挽回頹勢，玉山土莊等路之低莊珍眉，昨市杜德洋行，購進七百餘箱，市盤傾跌一二十兩，市面甚形悲觀云。

▲茶市

洋行	牌號	茶名	件數	價格
錦隆	家園	針眉	三三	三〇·〇〇
又	乾利	麥眉	一三	一五·〇〇
謙義	永吉	利祥	一〇〇	二〇·〇〇
	以上源豐祥茶棧售出			
錦隆	萬泰昌	針眉	四一	二五·〇〇
又	萬泰昌	蕊眉	二七	三五·〇〇
	以上仁德永茶棧售出			
協時	何德	秀眉	一五	三〇·〇〇
錦隆	恒怡	金	三〇	二八·〇〇
又	泰昌	珍眉	三〇	一一·〇〇
杜德	仁		二〇	二〇·〇〇
	以上乾記茶棧售出			

絲銷仍難進展

昨日本埠洋莊絲市仍難進展，白廠經歐美需要仍淡，海外電轉絲，華商堅持昨價，祇維綸進水仙花牌二十包，價一千另十五兩，茶和進親親牌一十包，價一千一十五兩，(以上粗白廠經)，昌記過絲毛二十二條份，克昌進和祀太陽牌十包，價四百兩，祥記進大陽牌十包，價四百兩，(以上粗黃絲頭號)。

分類廣告

▲營業▼

永昌泰五金號　本號專運歐美各種五金鋼鐵汽鎗鎗彈零件批發價廉物美　電話中央一九九四　南京路四七號

▲醫藥▼

永安堂 專門 新小東門內丹鳳路一〇六號　本堂包醫除根功效不到不取分文　病者到所有診然後付款

永安醫院 花柳 新老白濁毒瘡下疳梅毒

▲工藝▼

華東機器製造廠　承造及修理各項機器　電話中八七〇三

中國鐵工廠股份有限公司　專製紡織染等各種機器　事務所上海百老匯路四十七號　電話北四一八六

▲照相▼

大美照相(念四寸放大每張二元半)　地址南京路東首對面　電話一八二一號

▲出版▼

商務印書館　寶山路河南路及北四川路　承印各名片請帖字月報股票證券債券等

浙江鎮海三益林牧場　分設上海發行所二處一東西華德路新餘慶里〇二老西門中華路大慶里

廉售 樹菓苗 推廣 農業報　贈閱一冊

▲教育▼

克爾文方言學校　本校教授英文法文俄文及德文等

永安公司　南京路浙江路口　電話中央一七一七

先施公司　南京路昇平樓　電話中央四七三三

教育界

杭小學界 一致維護新預算
市小教職總分兩會議決 望市府非貫澈實行不可

杭州市小學界、因新預算問題、幾經請願、幸得省市各當局諒解、准予照辦、唯本書無確定、迄今多日、尚未有切實施行辦法、故小學界同人、連日開會甚多、如市立小學教職員總會、對於該項問題決議、一、再推常務赴教廳請願、切實令由市府、即日實行、如無結果、即召集會員大會解決之、二、將維護新預算情形、書面通知新會員、中立小學教職分會決議一、再催總會迅速請求市府實行整個新預算案、二、對於預算之實行、非整個實行不可、三、通告各會員隨時得提議案交執委會審議、以收集思廣益、又私立小學教職員分會、議決一、再催總會貫澈實行整個新預算的主張案二、向本會表示對於維護新預算一案、始終堅決服從決議案、

蘇實小聯會 呈省府文
為省教費事

江蘇省立實驗小學聯合會呈省政府文云、呈為省教育經費事根本動搖、竊謂維持全省教育事、竊自中央大學區制申令取消以來、初則教育廳長人選遲遲不決、繼則人選決定而又延不就職、當茲年度開始、全國教育失其重心、徬徨歧途、進退無從者、皆僅賴各校而已哉、循干本省教育事業任人斬割根本動搖、地方經費、辦理地方教育、及省稅辦省校、久為全國各省人士一致之主張、亦為全國各省一致之原則、而中央大學經費、必藉口於歷史的關係、由本省擔負、比較前數增加四倍、致有一百數十萬元之鉅、是當為本省教育之生死關頭、凡為各校憤慨之餘、當力爭、伏查大學區制支配教育經費、畸形發展、實為反對之一大原因、如果制度變更、而結所在之經費支配、一仍其舊、則全國教育、寧非蓄切而不復、況全國國立大學、不止中央大學一所、從未聞有大部份經費動撥所在省之省款者、亦從未聞有省所開辦之大學稱為國立者、如中央大學經費、獨須由本省擔負、事理之平、且事實上全省教育事業、亦何以維持、遑論其發展耶、全省人士、經年所奔走呼號取消大學區制者、其結果如是若是、實堪痛心、爲特於八月二十一日屬會在錫召集校長會議、僉謂江蘇教育經費管理處、由江蘇省特設之省有教育專款管理機關、不應代管國立學校經費之責、所有江蘇教育經費管理處應完全為本省教育機關經費、不得移作別用、中央大學經費、因應由中央直接支撥、而前令教育部財政部加約府會議辦法以後、尤為絕無根據、根本不能承認、至於屬會各實小十八年度經常臨時各費、應照屬於七月八日大會議決、而早經於本年八月一日以前正式成立預算、當場一致議決、特上陳情形、備文呈請鈞府、衡懲並持全省教育之生機、一方面迅促教育廳組織成立、一方面於省教育經費據理力爭、以維教育、而免糾紛、臨呈不勝迫切待命之至、謹呈江蘇省政府主席鈕、江蘇省立實驗小學聯合會、

北平大學 復校運動波折

北平此次復校運動之由來、因北師大現恢復為師範大學、故援例請求、查北大前有八校、為醫學院、法學、藝術、第二師範、女子師範、工學、俄文法學等、此外獨立稱為八大校、革命後、除北洋大學（即前北大第二工學院）正設籌備委員會、徐謀恢復大學外、現有北京大學、內設文理法三科、其北平大學、內有醫學院、女子學院、藝術院、第一二師範學院文[illegible]所謂八大[illegible]比較最完善之一大學、自取消大學區制、教育部照整飭大學、並謀擴充起見、以北京大學有歷史上之關係、且根據大學條例、以北京大學（即前北大學院）理法三科、（有兩科以上者始得為大學）得認為大學、又師範大學、（即前北大第一師範學院）以有文理教育三系、查已往歷史及其內容、根據第三次代表大會決議案、取教育方針、師範宜獨立為師範最高學府之意、教部一面準擬注重師範教育、意外、使師範教育獨立、師範大學文理教育三系、改為三學院、名曰師範大學、略（一）經行政院通過、計因師範教育、有特別情形、不能與普通論也、前北大之八大校學生（即現北中大學之學院）亦援例請求、請求三點、（一）各學院獨立、（二）恢復大學、（三）增加經費、教部以新頒大學規程、有獨立學院之規定、第一點不成問題、惟待考核後、始可獨立者為議其獨立、又復大問題、為令例所限、（有兩科以上使成大學）但獨立學院之地位、照大學規程所定辦法、與大學無大差異也、又經費問題、教部想辦法、使能維持現狀、

粵省教育 大會提案範圍

廣東全省教育會定明年開代表大會、組織籌委會籌備一切、該會做全國教育會聯合會例、由教育會擬定提案方針、通告縣教育會、其提案意見為三民主義教育實施方案、內包括（一）中小學教育、（二）中民教育、（四）鄉村教育、（五）補習教育、（六）通俗教育、平若於他意見所須有關於全省者、其由於局部者、概不接受云、

南昌教育之進展

（南昌通訊）南昌市原有小學十四所、由教育廳直接辦理、經費亦由省庫撥給、及去年六月始、由市政接收、依照警區劃分、小學惟伍市長以義務教育為當務之急、而南昌又為江西省會、非力求普及不可、特於城廂內外、酌劑人口之密稀、兒童之多寡、辦初級小學五所、除暫由房捐撥往、校舍多由廟宇公所改充、于今年六月止、共有完全小學十三所、初級小學十五所、十八年度上年（本年七月起）又增加初級小學十所、均在草創校舍招收生、預備開學、現該市各處祠宇祠堂、均已變作小學校舍、昨[illegible]本市完全小學有四級生三十班、初級生六十班十五個、初級小學有初級生四十四所、連同現加之十班共有五十四班、而本學期之初小、應有兩班、前後合共三十八校、百六十四班、每班以四十五人計算、共有學童七千餘人、教育經費、每年約二十餘萬元、劉伍市長仍擬繼續擴充、務使教育普及全市、無一失學之兒童云、現伍市長以民眾教育與社會有密切關係、特於本學期設立市立圖書館、民眾博物院一所、刻籌備稍有頭緒、不久即可正式成立、至其所辦之教育通俗講演所、連日舉行化裝宣傳、頗能博得民眾之歡迎、

農民生計調查

中華職業教育社致各機關函云、農業改進之要點、在增進農民生計、與改善農民生計、欲謀改進之策、先必明其受病之由、故調查農民之經濟狀況、為目前切要之舉、本社有鑒於斯、爰於本年春間、指定江蘇情形不同之縣市、分任調查兩月而竣、計調查所及有十八縣農民五百八十一戶、且計統計製為報告、並附意見以[illegible]之參考、惟此次調查異常慎重、同人等願宏力薄、至以為憾、然特奉上報冊、敬希不吝指正、俾於第二次調查時有所遵循、為勝感荷、該書內容為江蘇十八縣九百八十一戶農民消費狀況之報告、四編分引言、統計、結論及附錄、四編統計、（一）每戶平均口數比較表（二）自種田與租種田畝數比較表（三）自種與租種戶數比較表（四）每戶種田畝數比較表（五）雇工狀況及工價比較表、（六）農作物種類比較表（七）每畝肥料費比較表、（八）收穫比較表（九）副業比較表、（十）標準農民經濟概況表、（十一）淨收入比較表、其他附表等、均為精密有價值之統計、結論有改進意見、附錄有民國十七年的川沙盤民可供研究及實施鄉村改進事業者之參考云、

浙大蔣校長返杭

浙江大學校長蔣夢麟氏、因浙大各院開學在即、對於一切院務、急待整理、及支配已結束之浙大秘書處、政處、及改組後之浙大秘書處事項、故於二十九日夜車來杭、聞蔣校長於各院下學期開始、均有新的設施實現、並悉蔣校長於今明日動身赴京云、

市教局函請 封閉國民大學

上海市教育局視察員調查北四川路永安里九號國民大學附屬小學校、入見室內傢具雜亂、其校舍形象、由唐千明出見、云係該校職員、校長馮樂天已公出、詢以國民大學是否在內、據云彼處僅有小學幼稚園、大學中學俱在他處、現正籌備、尚未成立、又詢以專修科夏令班醫院之所在、則云醫院在東橫浜路云云、該局以該校學生、均不知單九許、訪問鄰近居戶、均不知單內有此大學、行為鬼祟、其辦學之徒、藉辦學為牟利之計、其或別有企圖、青年不知眞相、誤入歧中、為害匪淺、市教局以職務所在、自難漠視、該馮樂天竟敢屋數椽、即懸大學校牌、故已根據視察員報告、函知市公安局、會同派警前往封閉、以免貽害云云、

民治中學日夜校訊

愛多亞路馬浪路口民治中學、自本學期起、因學生過多、校址不敷、故已大加擴充、校舍前有大操場一方、可以作為學生練運動之用、課程及教授方面、亦多改革、至夜校之編制及課程、完全與日校中學相同、並授課時間較日夜校為少、而其對於教授方面、力持嚴格、並注重自修、務使畢業之後、其程度可與日校畢業生相等、俾有志求學而日間無暇之青年、可得優良之中等教育、現日校定於九月四五六日、夜校定於九月四號晚、舉行入學試驗云、

安徽旅滬公學上課

閘北中山路旅滬安徽公學、為同鄉人李振亞所創辦、自開辦迄今畢業學生先後已有十一期、校中所繳費用甚為低廉、學生多係貧苦人子弟、中小兩部約共三百餘人、現以暑假期滿、已於日前開學上課、

惠風女校開學紀

惠風女校二十八日行開學典禮、是日來賓到者不下數百人、五時許振鈴開會、由名譽校長德華女士校董徐蓮舫同濟石校長周粹英女士及來賓等演說、且謂均為改良教育、促進文化、命令參觀、切實、人人稱美不置、

國立音樂院改組

（國立音樂院）風潮已起、改組後、北平各藝術院為專校、藝術教育界正在連絡一致進行復校、聞該院院長蔡元培、因避免反對、不日去國遊德、遺缺將以副任上海美專代理校長劉海粟、而劉已在校視事始動、一切

東亞大學新聘校董

本埠麥根路東亞大學組織、系統及進行之猛進、已誌前報、該校江世毅為推廣華僑教育起見、於上月偕其夫人諸琴女士親赴南圻招收免費生、再往各校參觀教育及演講、已聘定蔡搏九（越南中華總商會會長）曾仲臣、（越南廣肇幫幫長）梁志尹仲衡、（越南日報經理兼總編輯）梁康榮（前任越南中華總商會副會長）徐[illegible]德、（越南中華會館總理）程延湘、（南洋星洲中華日報經理）張[illegible]千等為該大學校董、昨於八月二十日該校長尸偕其夫人許[illegible]女士返滬云、

南洋男女暑校散學

同德路南洋男女中學暑期學校、前日聯合舉行散學典禮、由主任鄭洪年致詞、成績報告、並由各科授獎、學生之品學兼優者、照章各得獎學金券、十元（女校）得獎學金券各二十元、學生陳思道余淑淳、陳毓瑞、雷瑞英、黎秀珍、黎秀英、吳公函、黃重英、保曉芳、秦希蓀、（男校）學生得獎者、為張毓才、朱家驥、蔣學楷、樂翔美、英孔昭、沈嗣宣、楊公爲、鄭鵬、李卿卿、盧國由、聞此項獎劵、可作為學費云、

光華大學近況

光華大學自[illegible]教部批准立案後、改文理商各科為學院、請陳石[illegible]任文學院長、張[illegible]任院長、教授除原校長容啓兆擔任教務長、前任[illegible]任化學與教育外、有朱基博吳梅之詩文詞曲、徐志摩柏樹森之文學、朱君毅張東蓀之教理哲學、羅隆基張星煩郎嘉遇諸青來之政治經濟、呂思勉吳澤霖之史學、社會學、皆係知名之士、近復聘得王有容教數學、蔣維喬教佛學、張君勱教政治、潘光旦教生物、劉敬輿教國學、張杏悅教德文學、且為提高全校英文程度、特請美國芝加哥大學講師[illegible]夫人與前任聖約翰大學、廈門大學教授林玉堂專教基本英文、張聘一二歐美學者擔任高深學程、為預備將來增設研究院地步云、

職業指導所介紹訊

上海職業指導所、刻得某重要機關電囑、為物色留學歐美專習會計之人才、以辦事老練為合格、月薪三百元、如願就者請速向該所接洽、又上海職業指導所、近受江蘇省農民銀行之委託、囑物色文書練習生數人、其辦法（一）如願就者寫中楷小楷各八十字、並開具詳細履歷、逕寄南京江蘇省農民銀行、或寄本埠該所指導部、（二）以函到先後十日為限、合則函約面試、（三）月薪二十四元、供膳宿、如能任文牘者、去函時聲明、薪可酌加云、

美專學生放洋赴法

上海美術專門學校比年以來、校務大進、故歷屆畢業諸生成績卓異、赴日法研究者已有數十人之多、茲聞該校又有二學生準備於九月八日乘[illegible]郵船[illegible]號放洋赴法、專攻藝術、以資深造、（一）宋中沅、江蘇省江陰縣籍、現年二十一歲、上海美專新制第二屆西洋畫系畢業、入法國巴黎美專肄業、（二）曹允中、江蘇省無錫縣籍、現年二十三歲、上海美專新制第三屆西洋畫系畢業、入法國巴黎美專肄業、（三）[illegible]江蘇省[illegible]籍、現年十九歲、上海美專新制第四屆西洋畫系、入法國里昂美術入學肄業、

羣大添聘新教授

羣治大學改組後、中國校長新外、添聘歐美留學有著名教授、法科新聘張銘西、李錦昌、胡叔午、康次由、廖惠終、曾民一、鍾朋業、許直清、崔景山、舒伯炎、宗惟恭、張晴峯、播承鍔、韓紹熙、潘梓年、劉澄因、黃化龍、文科新聘者、田漢、歐陽予倩、韓可吾、姚[illegible]、劉盛庭、易由甫、陳[illegible]、預科新聘者、李望云等、以上各科教授均係擔任重要課程、

●新屋召租大好機會

福煦路同孚路口長浜路和成郵[illegible]有新建一上一下房屋數十宅、均極週密式樣、其為美觀、兼以空氣舒暢、故極合新式家庭居住、室內一切裝設如浴間冷熱水自來火、馬桶等無不採自歐美、最便利者至於交通尤為便利、且租價極廉、欲租者請速至[illegible]電話一〇六六一號B上[illegible]

紅桃牌

上等香煙

三千年結實之桃　天上仙菓　人間隽品

數萬人爭吸之煙　故吸煙者之渴望紅桃牌如大熱中望雲霓與甘霖

中南煙公司出品

Kodak

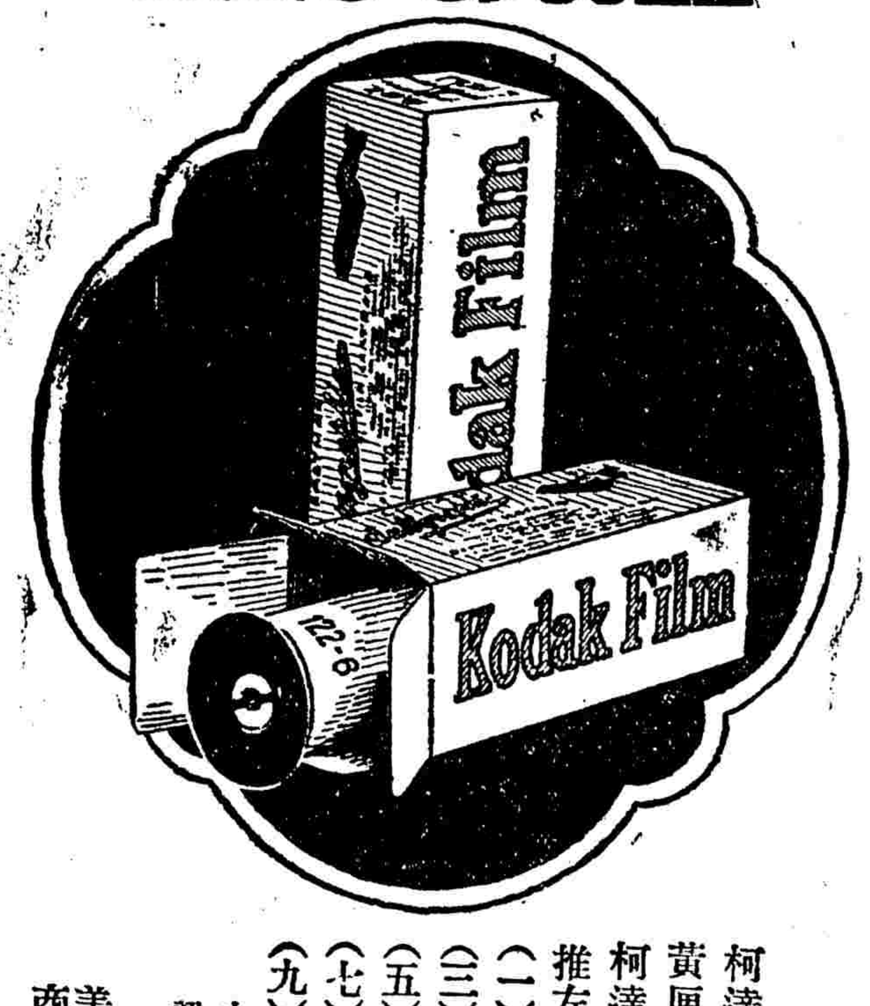

欲得精美照片 必用柯達軟片

柯達軟片。為世界著名之照相材料。必裝黃匣中。方為眞貨。柯達軟片之特長甚多。最膾炙人口者。當推左列各端。

（一）質地純潔　（二）藥料勻淨
（三）速度迅速　（四）光度準確
（五）感光恰好　（六）捲捲相同
（七）監製甚嚴　（八）盛夏不變
（九）放大最佳　（十）每月現貨

中國各處照相材料店及藥房均有出售 認明黃匣庶不致誤

美商 柯達公司

上海圓明園路廿四號

分行 天津中道一百十一號 香港雪廠街中天十七號

旅行牌

每包附有火柴 吸者非常便利 再如盒心內蓋有本公司圖章者 可換日用貴重贈品

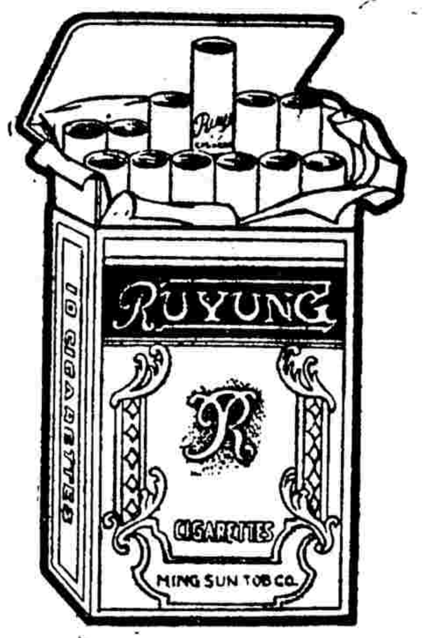

上等香煙

民生煙公司出品

旅行伴侶

在春光明媚中。一對新婚的夫婦。柔情蜜意的度他們的蜜月旅行。在旅行的當兒。更佐以芬芳可口的旅行牌香煙。他倆的愛情。更加濃熱了。進展了。吸旅行牌香煙。香氣四溢。度蜜月旅行。風流韻事。都是人間韻事。

蚊！是人類之大敵

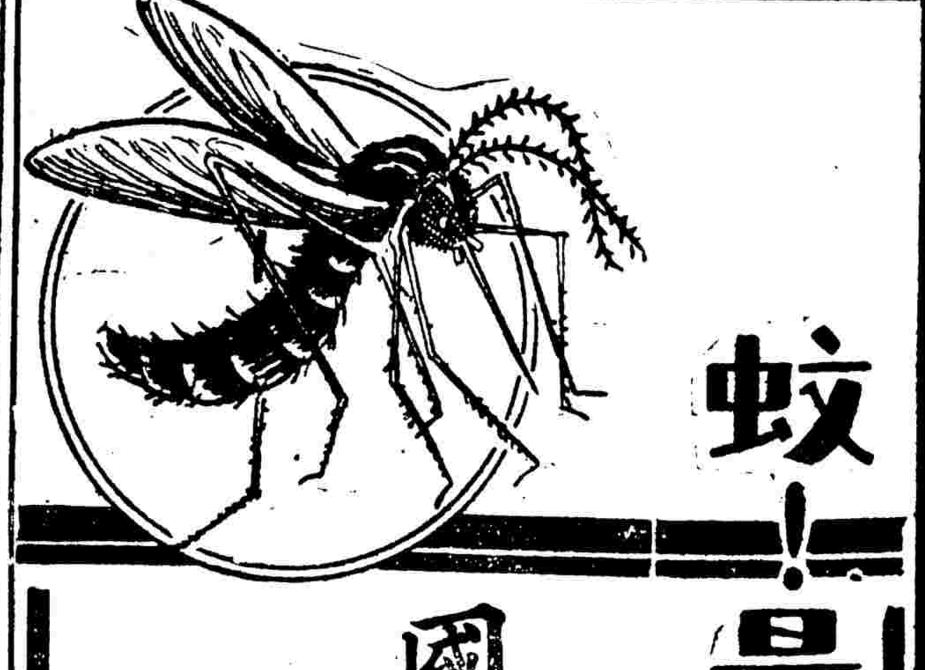

血！是吾人養命之源 蚊以血為飲料，何異摧殘人類生命 且蚊能媒介疾病，擾人清夢 處處與吾人為敵，非撲殺不可

國貨老牌 地球蚊蟲香

是殺蚊之利器，以白楮除蟲菊為原料 故殺蚊之效力偉大

此香燃於室內，蚊蟲紛紛墮地而死 絕不傷及人體，且能解除室中穢氣 購者請認定地球商標，方為可靠

大號五角　中號三角半　小號三角　批發另售特別便宜

上海四馬路五洲大藥房發行 第一支店天后宮橋 第二支店北四川路 各埠大藥房及洋廣貨店均有出售

▲望平街▼

冠華帽莊

▲西式呢帽 ▲緞呢瓜帽 ▲華洋百貨 ▲大減價 ▲大贈品

本莊各種帽子，除西式呢帽，向歐美直接定來外，其餘如緞呢紗等各種瓜帽，都是採用最上等原料，設廠精製，所以發行以來，風行全國，口碑載道，現在因爲推廣營業，添辦華洋百貨，爲特舉行大減價，大贈品，二星期，各貨定價，特別便宜，機會有限，各界幸勿錯過，

買帽子的經驗談

二人

(問)王先生！好久沒有見面了，好啊？

(答)晴！李兄，正是好久沒有見面了，你好啊？

(問)什麼出了頭不去買一頂呢帽戴戴啊？

(答)不要說起，我想買仔長遠哉，終沒有找到一家價廉物美的呢帽店，你戴的這頂呢帽到很不錯，在那裏買的吓？

(問)我這頂呢帽嗎，這是在望平街棄貨盛名上海第一家老牌子的冠華帽莊買的，你看這麼好的帽子，祇買一元五角錢一頂呢，而且這兩星期以內，還有日用物品的贈品，并且贈品裏向還可以隨意選擇，要照這樣便宜貨，實在得難碰着，王先生，爲甚麼勿去買一頂戴戴・他們呢帽花樣要算上海第一家多，從一元五角起到十九元止，都是今年自已繪樣到歐美定製來的，所以樣子再新式也沒有了・

(答)不錯，不錯，我竟忘記了，冠華出品的瓜帽，呢帽和國貨草帽，也非常盛行[illegible]不要錯過[illegible]贈品機會・再會吧！

(問)再會！

海軍部籌劃收回引港權

操諸外人之手最易發生流弊
既係自由訂定自可隨時廢除
二十二年一月決定實行收回
在此過渡時期先事造就人才

海軍部爲維護主權、鞏固海防起見、擬籌劃收回海口引港權、記者昨訪海軍方面某要人於滬編遣辦事處、誌其所述如次、

▽引港權沿革史 引港業務、爲國權所關、亦爲軍事所繫、我國自前清同治七年、由前海關總稅務司赫德、擬訂各口引港章程、呈請前清總辦衙門、核准施行、以迄於今、達六十餘年、惟執行引港業務者、皆係西人、

▽應廢除之理由 該章程允許外人在我海口、執行引港業務、實爲萬國絕無僅有之事、歷時六十餘載、其間經過我國作戰中立各役、流弊滋多、馬江中法戰事、卽爲殷鑒、現值外國通商行船條例、行將撤消之時、此種章程、自難存在、況係前清總理衙門自由訂立、並非國際協定可比、儘可立時廢除、

▽擬定教練辦法 海口引港、關係外國艦船、進出口之安全、業引港者、必須具備航船相當資格、方能負責、現上海一埠引港者約五十人、華人祗佔一名、其餘他口、外人亦佔多數、雖係喧賓奪主、亦因我國人航術資格、於國際信用上、尙未完全發展、使有所藉口、故在引港權收回之前、應先積極籌備、一方導國人以航術之敎練、辦法已由海部擬具呈請國府核准、前報載海部培植航海人才、卽係爲收回航權之準備云、

▽實行期已決定 海部對此次引港權收回辦法、已完全擬定、並決定於民國二十二年一月一日起實行、將引港業務、完全屬我國人民、在此過渡時期中、將選派人員、赴歐美實習、並研究測量等學術、江南造船所及本埠編遣辦事處均有人員前往、現時所有引港外人、亦將限令於二十一年止停職云、

苛征柴稅

柴炭業開會反對

上海柴炭行同業公會於八月三十日上午九時、開臨時緊急會、葉佐金主席、報告奉化船商公會來函云、敝業柴船向來由浙運滬、沿途厘稅、每擔數祇幾厘、今江蘇專稅總局新在蘇境塔港地方、設立竹木專稅總局、將柴貨强指柴料、苛征重稅、每擔六分、核之原有稅則、驟加五分、又征附加稅二成、合計每擔燃柴加稅至六分二厘之多、實擔當不起、公決請求協助、討論結果、公決由會電請商整會轉財政部暨江蘇財政廳、請令飭該稅局取消該稅柴料稅、以符先總理民生主義之意旨、而蘇商困、議畢散會、

四縣建設局討論治河經費

議決辦法兩項

江蘇建設廳日前訓令各縣征收內河小輪治河經費、並擬訂規則頒發、一體遵照、昨日下午二時、上海南匯松江金山四縣建設局、特爲此事假上海建設局開聯合會議、出席者上海建設局長張咨沃、南匯代表孫繩曾、松江代表吳競歐、金山代表李企商、茲將議案照錄于後、(一)自上海至平湖又自上海至金山沿浦航線輪船票面附稅、應如何聯絡辦理案、議決由四縣連合辦理、推定上海縣建設局主持、征收標準、准照所頒規則第五條辦理、(二)征存之款、宜如何支配案、議決按照航線經過碼頭平均支配、

劉鴻生主辦招商局說

係宋財長推荐

日日社云、招商局自喧傳改組以後、政府方面內定委員九人、惟以無人肯擔任主辦委員、遂亦延未發表、茲據航業界可靠消息、招商局主辦委員、政府已內定劉鴻生氏、劉氏係本埠商界聞人、有煤業大王之譽、此次出任招商局主辦委員、係財政部長宋子文氏所保荐、且聞劉氏業已允就、並於前日(三十)乘車赴京、向各方接洽、日內卽須返滬、按劉氏浙江定海人、聖約翰大學畢業、任開灤礦務局華經理有年、獨力經營之實業、有上海水泥公司、中華碼頭公司、鴻生火柴公司、中華煤球公司、柳江煤礦公司、元泰煤公司、劉鴻記帳房等等、劉氏不僅爲實業家、且有志於提倡教育、嘗出資十萬、創定海中學、與宋財部長爲同學云、

吳淞防範嚴密

吳淞軍警當局、因九月一日謠傳共黨、又有乘機搗亂之說、故於昨晨六時起、南北各砲台、外馬路砲台灣蘊藻濱等要路、一律須駐武裝步哨[illegible]到站時、搭客上下、均須檢[illegible]閘、往來汽車、概須攔阻檢查、浦江畔由水警巡船遊弋巡察、昨晚十時後、水陸交通斷絕、吳淞電話局與電燈廠等公用機關均派武裝警士守衛、閘須於二日(卽明日)上午六時止方可解嚴云、

日署擴充

今日起動工

日本駐滬總領事署 奉日政府命令、自九月一日起、實行擴充署務、除原任總領事重光葵照常執行職務外、並仍兼領大使館參事官銜、一面更由日政府議決、駐滬總領事決議二人、業已委命駐英領事石井左伊郎氏、任爲事務總領事、石井氏現已離京取道返國、大約本月中旬、可望來滬接事、至於領事署內組織、除原有各科外、現又增設公使館駐滬辦事處、陸軍署、海軍署等機關、[illegible]

俄僑到滬甚多

當局應加注意

近來抵滬之俄僑甚多、大率聚居於法租界霞飛路一帶、因此在滬俄僑、擬發刊一種週報、於下星期一日出版、又不久將有一新總會組織成立、名俄僑愛國總會、凡年老失業之俄人、可以住居會中云、

中英甯案

六十四次會議

中英甯案損失調查委員會於昨日上午九時半復開第六十四次委員會、至十一時始行散會、出席者楊光注、亞競孔自馬賽四委員、其議程爲整理以前之各項議決案件、聞對於是案之團體損失、亦已議定、候個人損失議定後、卽可簽字、其賠償數目屆時亦可由中外各報同時發表、並定星期三(四日)上午開六十五次會議、會議死亡、兩英人之個人損失、聞英方委員要求須償郵金三十萬元之鉅云、

聯執委會議紀

—第十一次—

上海縣執行委員會於昨日舉行第五十一次委員會議、主席姚堯、紀錄胡乃文、討論事項、(一)舉發函省委復職後猶擅同志糾紛、希圖破壞蘇省黨務、省執委會予以嚴重申斥案、議決通過、(二)國立中央大學行政院議決永由本省人公允、應否提請覆議案、議決(一)呈省轉呈中央轉飭覆議、(二)通電各縣一致主張、(三)各縣代表大會前奉省令暫緩舉行、現省委已均復職、應呈請省執委會從速再行規定日期案、議決呈省、(四)本會八月份經費已照新領取、所有各區黨部津貼費、應如何支給案、議決先發每區十五元、(五)通令各所屬黨部區後對於非同級之行政機關有所意見時、須呈由上級黨部核轉以止系統案、議決通過、(六)組織部提原有指導委員會人數太多、不便召集會議、擬予改組、並擬另推姚堯胡乃文陳家浦何微平林青山覺非呂[illegible]指導委員請予同意案、議決通過、(七)秘書處事務幹事陳懷同志呈稱病未全愈、再請續假[illegible]、議決准續假五天、[illegible]告散會、

高英夫婦押解在途

本月六日可到滬 案歸司法部訊辦

駐舊金山副領事高英夫婦及蘇某三人、前因私運鴉片一案、在美被拘、經伍朝樞公使與美政府交涉、引渡歸國訊辦、現乘日輪與洋丸來滬、於下星期五、卽九月六日可到、按照伍使與美國務卿所商定之辦法、三人將由司法部合組法庭云云、業經徐交涉員加以否認、謂此事與外部不涉、三人將完全由中國法庭審判、外傳合組法庭之說、並非事實、仁記路二十五號之外交部情報處、亦證實徐交涉員之言、謂高等抵滬後、將按照伍使與美國務卿所商定者辦理、足見此案將完全由司法部主持、至於高等乘與洋丸抵滬一節、情報處尙未得有報告、開審日期、亦未確定云、查此案之發生、在本年七月一日、高英夫人、此次由中國回美時、攜帶衣箱八只、提箱六只、按照各國領事官吏所享之特權、此次行李、本可免受檢查、惟舊金山稅務司施密斯、疑其衣箱中藏有他物、卽命扣留、雖經高英夫婦竭力抗議、並出示免查憑據、但卒於七月八日開啓、當發見烟土二千四百罐、値價美金六十萬元、高英夫人、則於七月十二被拘、其夫與蘇、亦被牽涉看管、舊金山法庭於偵查此案時、高英夫人謂此項衣箱、係友人託帶至美、僅知箱中爲饋贈之品、不知其藏有烟土、惟彼既不願將友人之名宣布、故卒被認爲有罪、而以四款起訴、當時舊金山各華人團體、紛紛提出抗議、反對此案由美國法庭審理、主張引渡歸國、此案乃移至華盛頓辦理、由伍朝樞公使與美國務卿交涉、經過數次討論之後、乃決定將二人解回中國審訊、如果查明屬實、卽當依法懲處云、

郭承恩昨日接任

—上海兵工廠廠長—

郭承恩氏

上海兵工廠長自張岳軍氏辭職後、中央卽委郭承恩接充、現郭氏已定九月二日就職、故連日該廠各科辦結束、甚爲忙碌、昨日起聞已開始移交、

▲郭廠長之略歷 郭承恩年四十六歲、一九〇三年卒業於上海聖約翰大學、其後卽任該校物理及化學敎師、後遊學英倫、在歇非爾大學專攻電學及機械學、得電氣及機械工程師學位、卒業後、在英國著名維克司機器廠爲工程師、後又遊歷美國、考察鋼鐵事業、及返國卽任漢陽鐵廠總工程師有年、繼任大冶鐵廠廠長、近任滬杭甬鐵路滬杭段總工程師、成績偉大、今被任現職、郭君學識宏富、經驗充足、以之主持兵工廠、其發展何可限量、深爲國家慶得人也、

市執委會四十九次常會

[illegible]中央、(四)二區黨部呈、爲請呈中央取締關於閩揚封建思想之舊劇案、「議決」交宣傳部、(五)五區黨部呈、爲職會執委兼民訓會常務徐德昌、因就崇明一區區長、不克兼顧、請求辭去本兼各職、「議決」照准、[illegible]交組織部、(六)商整會函、爲請轉飭救國會將大通反日會誤扣源糖行之太古糖貨樣移轉保管案、「議決」查案函覆、(七)[illegible]記號呈、爲請撤查前戶繳救國基金存餘之通行証、以蘇商困案、「議決」函復卽號來會接洽了楚、(八)[illegible]漲三項(一)請函市政府壓平米價、(二)呈請中央禁米出洋、(三)請同市府頒佈奸商運米出洋條例、祈察核施行案、「議決」(一)轉市府、(二)轉呈中央(三)轉市府、

▲臨時動議 (一)湯德民同志提、請中央訓令國府、自動撤銷領事裁判權案、「議決」轉呈中央、(二)據民訓會提、救國會現將辦理結束、該會所有器具、擬請移交市總工會籌備委員會應用、請公決案、「議決」照准、(三)民訓會提本會助理幹事蕭倩因事辭職、請照准案、「議決」照准、(四)常務委員提救國會呈、爲奉令結束、關於鈞會所派保管人員及保管股一切開支、經屬會決議、自下月份起、不再支付、請核示、「議決」仍存劣貨保管人員、暫由民訓會管轄、至該員等生活費及開支准由傳賓項內支付、(五)常務委員提、救國會呈爲遵令結束、請派員接收案「議決」交民訓會、

提倡國貨捲烟

中華國貨捲烟維持會 日來對於各項進行工作、異常緊張、近以維持國貨、關係民生前途[illegible]重要、[illegible]

七月份我國對美輸出

共値一一二九四一九一三美金
因時令關係故較上月份減少

七月份中國對美輸出、共値美金一一二九四一九一三元、較六月份減少一七六八二八三元、但此爲時令關係、並無其他原因、本年七個月中國對美輸出之總數、爲一〇三五一八五一二元中七月份輸出紡織品、佔五五七九八五八元、其中生絲獨佔三三八五五六九五元、其次爲動物類、佔二五九一二八四元、內以狗皮爲最多、計七九四八四四元、豬鬃次之、計七五九四〇〇元植物類佔一七六二四四四元、內以桐油爲太宗、計一五〇三五二四元、豆類次之、動物類食物、佔一四九五九三三三元、內以凍蛋爲大宗、計五七〇二九六元、乾蛋黃次之、計五四六〇二四元、五金機器等、共値美金六九一一四三三元、植物類食物佔五三三六三九一元、內以綠茶爲大宗、計一〇〇二〇五元、此外尙有藥品八五九二一二元、非金屬礦物七二二四五元、木與紙六九四〇六元、書籍地圖及雜項共五七三四八元、

澧涇區鄉民包圍市政委員

爲航空公司圈地事

滬西澧涇區新龍華南首二十六保十一念七圖一帶、自被航空公司圈去民田二千餘畝後、該處鄉民一致反對、並請求市政委員楊心正設法援助、一面組織請願團赴京請願、昨日上午十一時許、被圈之鄉民成羣結隊、均赴圖董王樸孫張月如蔡永祥及地保唐楚卿等家中吵鬧、王等無法、祇得率領男女鄉人三百餘名、(婦女多數)奔赴市政委員楊心正家中請願、適楊不在、該鄉民等以楊有意避匿、纏擾不休、直至下午三時、楊心正始由滬返家、當向羣衆婉言仲說、一再勸導、並允代爲請求上峯、羣衆始各散去、

劉和鼎已離滬

劉和鼎於三十日下午命廣大輪赴高昌廟裝載槍砲子彈一千五百箱後、便卽上船、卽晚開往吳淞、於昨晨黎明時出海赴廈、又廣利輪於昨日午後三時、亦赴浦東代載華陽輪中兵士、卽定今日上午九時、離滬往廈、

鄉鎮長副今日開始訓練

上海縣政府 昨奉江蘇省民政廳訓令云、爲令遵事、案查本廳前擬訂本省各縣鄉鎮長副訓練所簡章、呈奉省政府提出委員會議決、交付審查在案、惟各縣區公所現已成立、本廳前發區及鄉鎮自治事項臨時辦法第七條內載、鄉鎮長副應於八月三十日前委定、同辦法第八條訓練鄉鎮長副自九月一日開始、其期間爲一月訓練鄉長鎮副簡章另發等語、計距開始訓練日期已迫、而前次簡章尙未奉省政府委員會審查完竣、爲因目前需要起見、特先指製各縣鄉鎮長副訓練所臨時簡章、俾資根據、而利進行、除呈報並分行外、合行令發該縣長卽便遵照辦理具報、再訓練所除臨時簡章第八條開列各項課程外、並應注意下例各項之訓練、(一)公民敎育、(二)測量常識、(三)軍事訓練、(四)職業敎育、(五)統計常識、並仰遵照、此令、

工廠代表會議

市民提倡國貨會 爲參加工商部國貨陳列館開幕紀念展覽會事、昨在會所召集第五次工廠代表會議、由陳翊廷主席、討論各案(一)卜耀庭銅器廠勝德花邊廠兩家參加案、議決依據第二次議決案、不能參加、惟因有特殊情形酌量變通辦理、(二)抽籤分定場位案、議決今日下午二時在商整會舉行、(三)未付費工廠參加案、議決限今日下午二時爲止、逾期無效、(四)森源祥及華豐參加案、議決均准參加、惟華豐祇能以毛巾加入、不能參加棉織品、

國貨橡皮鞋

商整會電請保護

上海特別市商整會、昨爲保護國貨橡皮鞋事、致電財政部云、南京財政部鈞鑒、據上海橡皮製造業公會函稱、吾國橡皮製品業尙在萌芽時代、當今關稅自主、原則已立、縱不能收保護倡之實效、其至少限度、應不再有摧殘之行爲、乃海關當局、對於橡皮製品、估價抽稅、如橡皮套鞋一項、凡洋貨進口、每打估爲四兩半、國貨出口、每打估價爲八兩半、估價既有高低之別、稅收卽有輕重之殊、一樣橡皮製之鞋、而估、之高低如此、果何所根據、謂非故意摧殘國貨而何、此應請鈞會轉呈糾正、以維國貨之生存者、一也、現在東來劣貨、其在海關報數、每箱爲十五打、海關卽照報徵稅、不知此項十五打之裝箱、實爲供給奸商之門面、其轉換堆棧、整批取出者、每箱竟逾五六十打、其勾結胥小、賄通取便之手段、實以多報少、欺騙海關之唯一妙計、此則不但間接足以打倒國貨之發展、卽直接亦足以偷漏國家之稅收、廿防制之法、惟在海關按箱抽驗、嚴厲處罰、此應請鈞會轉呈嚴辦、以制偷漏、二也、上述二事、實大有害於國貨橡皮製品之發展、[illegible]關監督、糾正高低之徵稅、對於國產橡皮製造品、公平估價、并按箱抽驗、制止偷漏、此不第國課稅行政之當然行爲、且足以裕稅收而惠國貨實情、查國貨出口原以推廣貿易、今估價倍於洋貨、收稅加重、實與提倡國貨宗旨不符、應請與抽驗劣貨防止偷漏辦法、同時取締、免致國貨無可發展、用特據情電陳、仰祈察核飭遵、實爲公便、上海特別市商人團體整理委員會叩、

製糖公司復業

今日開工

國民政府工商部部長孔祥熙、爲謀振興工商、發展國產起見、爰將吳淞泗塘河停辦已久之中華國民製糖公司組織監理處、重行整理、籌備復業、嗣因該公司工廠部份之引擎機具、均已銹壞、不能開用、故分別拆卸勘修、業已告竣、定九月今日起實行開機、先行試辦兩月、每日出品約二百噸、糖綜數一萬餘噸、將來觀察出品與銷數之狀況、然後審定辦法、該廠廠長顏芝瓊現因另有他事、不克兼顧、故委黃芬圃暫行代理云、

滬航商明日開會

議推勞工大會代表

本屆國際勞工大會開十三次會議專以討論海員問題、會期已定十月十日、會場在日內瓦、現距開會之期甚促、工商部以海員問題、必須由各輪公司資方選派代表隨同政府委員同往出席、工商部特派勞工司科長祝世康到滬、與航業公會會長陳伯剛面晤、資方代表一人、所有經費統須自行擔任、在九月二日之前決定、以便返京復命、昨日航業公會已發公函分致各輪公司、邀集船隻較多之各會員、定九月二日上午十一時、在會集議討論推選列席代表各事、

浦東擬建兩碼頭

現在商洽中

浦東東溝慶甯寺一帶、年來市廛繁盛、該處爲東鄉出入要道、船隻來往亦衆、且每日輪班往還、因無相當碼頭、乘客咸感不便、近聞市公用局擬在該處建築碼頭兩座、以利交通、曾函請市港務局卽予建設、經奚定謨局長查得慶甯寺沿江岸灘係屬浚浦總局填成之灘地、屬於該局範圍、於是轉函浚浦局總工程師查得利、請伊派員前往東溝察勘、就相當地點、建築碼頭兩座、以利公共交通等情、查工程師准函後、以港務局所請在慶甯寺地方建築碼頭兩座、應否施行、須俟提出該局常會、俟各局長核准後、方可辦理云、

工部局添招日捕

工部局捕房日副總巡田島、前赴日本添招日捕、(按現有日捕之數爲一百二十名)已於三十日下午回滬、其所招之日捕若干名、亦於下一班船可到、外間盛傳田島氏與日本外務當局合作、已選定一相當之人物、預備在工部局捕房充任督察長之職、其人約於日內可到、卽將正式被委就職、又田島氏於抵滬之後、卽在西華德路萬歲館與總巡捕房日捕隊各上級人員開會、告以此行經過、並由其屬下報告田島離滬期內之一切情形云、

修理吳淞路橋

上海特別市工務局局長沈怡、前因吳淞外馬路、暨直達砲台灣之裡馬路、年久失修、故已分別修築完善茲悉沈局長、以該路以用煤屑鋪成、而車輛終日頻繁、恐難持久、特於昨日、派員前往察勘路線延長、核計工料、改建柏油路以資堅固、並以市河東首之萬安橋、救生局前面之大橋、全部橋樑、均已朽腐、[illegible]車輛行人、通過其間、異常危險、故於昨日鳩工拆卸、重行改建、並寬放面積、以便交通、聞綜核經費、須需數千金云、

名人年鑑之徵求

霞飛路銘德里中國名人年鑑社所出第一集年鑑已發行、內容頗好、第二集擬加擴充、定明年一月出版、預定精印精裝、厚千餘頁、現正廣爲徵求、凡民國以來各界名人照相傳文、均在徵求之列、惟目次以收到先後爲序、故送往愈早愈佳、聞該社印有徵求章程備索云、

商整會展緩登記

上海特別市商整會、昨通告未曾登記之團體、及公司商號代表展緩半月、至九月十五日截止、未經塡報之登記表等、須趕緊着手辦理於展限期內、塡齊送會、勿再任意稽延、

新新公司

秋季大減價 廿一天

●陽歷八月念二日起●

新到
合時綢緞照碼八五折
各色大批衣料二至五折
各口粗細皮貨
秋令線呢嗶嘰
秋季學校用品
男女新裝絲襪
歐美銅床地毯
各種眼鏡六折至七五折
千里鏡八折

廣州月餅上市
葷素俱備價廉味美

姚佐頓新法 日濁專家
洗射白濁
[illegible]上海三馬路大舞台對面 姚佐頓醫生謹啓

痰多之危險

肺！嬌柔而宜清潔！痰多則氣枝管阻塞，呼吸不暢，而咳嗆！痰積肺部，倘不宜導而出，日久引起肺炎肺癆！從此肺葉硬化或破爛！

助肺呼吸香膠

乃減痰止咳之聖藥，痰多者服之，藥力遇痰，卽起化學作用，而變水，咳嗽者服之，滋潤肺體，咳嗽立卽痊愈，久服則肺部清潔，造成强有力之呼吸器，永無痰多咳嗽之虞・

每盒二元 每打廿元

上海四馬路五洲大藥房發行
各省分行及各埠大藥房均有分售

萬病自療 三德家庭良藥欄

第一種生活素 德國恩克博士發明 三德維他命 每瓶大洋二元每打二十四元

胃腸病特效藥 中山先生親驗之實品 鐳錠新胃寶 每瓶大洋一元每打十二元

皮膚病特效藥 與父光並稱不可思議 鐳錠膏 每盒大洋四角每打四元八角

傷風寒熱特效新藥 德國萬哈德博士發明 如是靈 小包大洋五分大包大洋一角五分

治淋斷根特效新藥 德國政府實驗監製 海底山 每盒大洋三元每料三盒洋九元

梅毒斷根內服新藥 效力與注射完全相同 三德新六〇六片 每瓶大洋一元五角每打十八元

婦女病特效藥 前德國皇室御用秘方 皇后暖宮寶 每瓶大洋一元每打十二元

雙料特製戒煙補品 美國威康博士發明 威利糖 小盒大洋五角大盒大洋一元

小兒病特效藥 德國政府公定醫方 寶寶的寶 每瓶大洋三角每打三元六角

眼科專門特效新藥 德國眼科醫聖格五夫博士發明 博士眼藥 每瓶大洋二角半函購四瓶寄費在免

痔瘡便秘特效新藥 二十世紀最近發明 自由通 每瓶大洋三角半每打四元二角

專治時疫高級痧藥 德國各醫科大學醫院最新實驗秘方 生命水 每瓶大洋二角每打二元四角

牙科各症特效新藥 德國牙科醫學博士秘方 牙痛一笑露 每瓶大洋二角每打二元四角

止癢收濕特效新藥 彼利亞博士發明 統治爛足霜 每瓶大洋二角每打二元四角

各種詳細說明書備索◎各埠三德洋行及各大藥房均售

美商三德洋行 上海四川路一一二號 電話一七〇三一號

乙特 1940

少女與婚姻奮鬬 縱身投河遇救
許字與半百之老人 前日訂婚昨欲完婚

山東女子劉小翠、被生母強迫婚姻、憤而投河自盡、幸崗警瞥見救起、未遭滅頂、茲錄其經過情形如次、劉小翠、年十七歲、住閘北太陽廟西潭子灣口

〔荳蔻年華〕七歲喪父、由母陳氏、撫養成人、性頗聰慧、貌亦楚楚、十歲時入紗廠作工、得資供母、故陳氏愛若拱璧、雀屏之選綦嚴、

〔母也不諒〕陳氏有鄰居安徽人徐春榮、現年四十七歲、向設烟紙店、旋以營業不佳而閉歇、與氏時相過從、氏初利其富裕、與之親密異常、致人言籍籍、徐雖年近半百、尚未成家、見小翠姿色頗麗、遊說陳氏、意欲妻之、陳氏竟一口允諾、擇日文定、

〔誓不同意〕小翠得悉其母將已允婚于徐、大爲憤怒、當即反對、謂徐係失業游民、品行惡劣、且年齡相差懸殊、母何利令智昏、不加審察、將女兒終身大事、視若弁髦、速去解約、誓不同意、

〔避婚潛匿〕陳氏以女兒反對甚烈、難成眷屬、乃商於徐、謀良策、徐聞耗後、遂向小翠前哀求、但小翠置若罔聞、徐見難動其心、乃施以恐嚇之言、略謂你如固執不允、將一刀斬汝二段、小翠駭甚、當日逃往叔父處暫避、

〔離脫網羅〕徐自小翠失蹤後、四出偵尋、直至上星期三覓獲、深恐再生波折、商同陳氏、於前日文定、擬於昨日完姻、備置禮物、遍邀親朋、

〔女控其母〕意志堅決之小翠、痛恨其母之一意孤行、自思畢生幸福已盡、日惟以淚洗面、昨悉即將結婚、更覺恐不欲生、與母大吵、陳氏百般阻擋、小翠見勢不敵、出外鳴警、將母拘往該管四區總署、當以事關婚姻糾紛、着各出外和解、

〔解局核奪〕陳氏出警局後、嚴厲監視其女、强之回家過門、詎行經譚子灣蘇州河濱、小翠突然縱身躍入河中、陳氏駭極狂呼、喚到其婿、嗣由該處崗警錢琪、極力設法救起、即解四區經新區長審訊後、判解局核奪、

用計擒匪
兩匪無一兎脫 探員化裝守候

住居靜安寺路之竺藏福、自上月十三號起連接恐嚇信函數封、索詐洋五千元、內有一函、附有子彈二粒、並約於念七號夜十時至十一時、在西藏路新世界南部門首接洽、來人須持鞋匣爲記、當經竺報告總巡捕房總稽查處、飭派華探長季寶林馮百順探等按址前往守候、由馮碩孚探員手持鞋匣守候甚久、未見匪黨前來、遂歸捕房覆命、翌日竺又接一信、約於前晚十時至十一時、在北四川路橋接洽、來人仍手持鞋匣爲記、竺復報捕房、由季探長等化裝前往、馮探員仍持匣立橋、未幾果有二匪前來、招呼馮探談話、遂被探等拘獲、帶回捕房、詰悉兩匪名陳阿玉無錫人、趙裕生杭州人、當即收押、昨晨解送臨時法院、經中西探投稟案情、要求延期、詰之陳阿玉供、受王某所騙、而趙裕生供、由陳阿玉出洋兩角雇用者、經陳恩普推事核供、諭被告等還押、改期訊理、

嚇詐師叔
昨日審問 承認寫信

甯波路四百二十一號門牌祥泰綢莊經理范錫齋、於上月十七號至二十九號之間、迭接恐嚇信函七封、內有兩彈、索詐洋三千元、並約於前晨六時、在福州路梅園酒家門首接洽、來人須手持報紙爲記、經范報告老閘捕房、飭探分別前往守候至六時許、即有一身穿綢衣之匪徒前來、當被探拘獲、帶回捕房、詰悉名朱成玉、通州人、並供出同黨匿迹廣東路四百二十七號門牌、探等遂往拘獲張三子、俞阿根、程錦明、管和生等四名、昨晨解送臨時法院、由探員投稟前情、要求延期、詰之朱成玉供認接洽不諱、管和生供認書寫恐嚇信函、並稱原告係我師叔、經周先覺庭長核供、諭各被告還押、改期再訊、

俄人自殺
因病無救 開鎗射死

俄人某甲、住公共租界公平路沿馬路一千另四十五號門牌得利公司之亭子間、已有年餘、在滬東高郎橋附近某日商廠內爲司閽捕、該俄人晨出晚歸、習以爲常、惟其有胸痛之病、時愈時發、醫生曾語之云、此症恐難久持、死期不遠、當時該俄人聞言、思及經濟困難、進款有限、自殺之心遂決、昨晚七時許、該俄人乘黃包車回家、步行上樓、未幾、突聞砰然一聲、斯時樓下諸人均在晚餐、聽得此聲、以爲板櫈翻倒、不以爲意、至九時許、該俄人之友二人、推門入內、見其倒在地上、血流滿地、其傍遺有馬槍一支、趨前扶起、已氣絕身死、彈由口內後腦穿出、其狀甚慘、於是報告匯山捕房、雇車送入公濟醫院、轉送斐倫路驗屍所、

英商公共汽車駛入華界交涉
撞壞滬南公司支站 汽車扣留尚未解決

英商公共汽車公司四路汽車、係由徐家匯鎮起、至虹橋路、經王家樓程家橋直達飛機場、昨日上午八時五十分、有汽車一輛、租界照會爲五八八九號、在徐家匯鎮掉頭處、因司機不慎、誤入滬南公共汽車公司滬西支站門內（即乾康公司）、並將門面招牌完全撞壞、被該處第三崗警楊佩祿瞥見、當將七十七號司機李殿福帶回六區二分所、一面由該站職員用電話通知滬南公共汽車公司、轉報公用局、當派第四科車務主任安鍾瑞前往察勘、並攝取該汽車車影、以憑核辦、直至下午七時、該汽車尚留原處、未曾解決云、

高院判決書全文
女學生戀愛案 應以連續犯論 糾正第一審判

廣東女子吳愛容、戀愛啞吧林吉姆、經上海地方法院處林吉姆徒刑二月、緩刑二年、因林不服原判、上訴蘇州高等法院、本月二十八日宣判、原判決撤銷、決處林吉姆連續意圖姦淫和誘未滿二十歲之女子一罪、處徒刑二月、緩刑二年等情、詳細經過、暨其主文及更審情形、均誌本報、茲再覓錄高等法院判決書全文如後、

主文 原判撤銷林吉姆連續意圖姦淫和誘未滿二十歲之女子一罪、處有期徒刑二月、緩刑二年、（事實一項、迭記本報、從略）、

理由 本案上訴人林吉姆、因與吳愛容發生戀愛、連續引誘吳愛容至旅館及其家中姦宿各情、既據上訴人在原審及本院均供認不諱、並由吳郭氏鳴警在上訴人家中將吳愛容尋獲、而吳愛容之年齡、又實祗十九歲、其犯罪事實自屬明瞭、原判認上訴人和誘行爲、係犯刑法第二百五十七條第二項之罪、復以上訴人係屬瘖啞、依刑法第三十三條減輕所犯本刑六分之五、處有期徒刑二月、幷依同法第九十條宣告緩刑二年、其論罪科刑、原無不合、上訴人之上訴意旨、純屬空言、殊無理由、惟查上訴人和誘吳愛容、非止一次、自應以連續犯論、乃原判竟漏引用同法第七十五條、顯有未當、應由本院爲之糾正、據上論斷、合依刑事訴訟法第三百八十五條第一項、將原判決撤銷、更爲判決林吉姆連續意圖姦淫和誘未滿二十歲女子之所爲、實觸犯刑法第二百五十七條第二項之罪、因係屬瘖啞、並因在先未曾受有拘役以上之刑、應依同法第三十三條、第八十四條減輕所犯本刑六分之五、處有期徒刑二月、幷依同法第九十條宣告緩刑二年、特爲判決如主文、本案上訴法院爲最高法院、當事人對於本判決如有不服、應於送達判決書之翌日起、十日內以書狀敘述不服理由、向本院提起上訴、中華民國十八年八月二十八日江蘇高等法院刑事第二庭審判長推事彭衆、推事張秉慈、推事胡炳道、

比翼分飛
夫償妻六千元 女孩由母撫養

少婦施沈小妹、前延律師代理、在法公堂控訴丈夫施子建凌虐遺棄不顧贍養、請求准予離異、追償贍養費等情一案、迭經傳訊、奉諭再核在案、昨日又奉傳訊、原告律師聲稱、被告頗有家資、並非無力、求請准照原告所求、追償贍養費云云、被告亦由律師代辯稱、被告依人作嫁、並無巨款撥給贍養費、陳承審官當庭判決、原告請求離異、應予照准、着被告給償原告贍養費六千元交保限繳、所生女孩、歸原告撫養、

陌路相逢不懷好意
半途欲搶皮篋 巡捕開槍未中

甯波人王阿福、昨晨由甯波搭輪抵滬、在碼頭上遇一素不相識之男子、與之交談、王因異地遇友、甚爲欣幸、二人乃一同雇車、當車至五馬路山東路口、不料該男子欲將王之皮篋搶去、王見狀始知係歹人、乃大聲呼叫、華捕聞聲即追逐匪徒、當匪逸至愛多亞路逃入法租界時、當被法二百六十八號華捕立即出鎗開射、三槍均未命中、匪徒仍被逃去、

先施公司門前暗殺犯之審問
王金貴還押 候改期查訊

徐州人王金貴、於本年四月念六日下午六時半、在浙江路天津路口開槍將葉壽坤擊斃、逃逸蘇州、經蘇州水上省公安隊第三區偵探長許鳳山拘獲、經老閘捕房華探乘火車往蘇將王犯提回捕房、昨晨解送臨時法院、據死者之兄葉壽玉投稱、是日與弟及王八子同至先施樂園門首、被告突然開放手槍、向我射擊、而被告即行逃逸、我弟乃中彈斃命、王八子之臂亦中流彈擊傷云云、詰之被告、供詞支吾、經周庭長核供、諭被告還押、改期查明再訊、

佳期已近 婚姻忽然中變
未婚妻出走 未婚夫控告 法院昨審問

鹽城人衛金生之女衛紅英、今年二十歲、在十二歲時、經父母之命、訂婚與江乘軒爲妻、但江係招贅、紅英既至二十歲之年齡、感懷自由、對與未婚夫殊不滿意、堅欲解約、而老父頑固、保守舊禮教、紅英遂投赴特別市婦女協會請求援助、而衛金生探得紅英有戀人夏大挽子、遂在租界將夏大挽子扭控哈爾濱捕房、派探押同至婦女協會、則紅英已經寄居濟節堂、衛金生復投地方法院檢察處控告、奉諭不起訴處分、而衛金生不服處分、提起聲請再議之請求、一面復以民事向法院民庭對夏大挽子提起交人之訴、曾於八月念三開庭審理、因當事人未齊、候再傳在案、但衛紅英與未婚夫江乘軒本定本年陰歷八月間、即須結婚、時間急促、恐誤佳期、遂具狀法院民庭控告乃岳衛金生賣女、要求履行契約云云、昨奉楊推事官開庭審訊、被告因病未到、委任律師代理、官問江乘軒、供年念四歲、鹽城人、住胡家木橋鴻興閣茶館、爲要請求履行婚約、是民國十年訂婚的、媒人張鳳翔等四人、當時財禮八十六元及金圈一付、金戒一只、銀鐲一付、銀簪一支、訂婚後、說明招贅的、今年正月、行大八字、定於舊歷八月十二結婚、官問現在紅英現在何處、答在婦女協會、問你說被告將女價賣於何人、答夏大挽子、問你如何知道他賣人、答人不在家中、自然賣了、問你未婚妻是否不願意嫁你、答他如願意、不要跑了、問你不告未婚妻、而告他父、是不妥的、而衛金生應允了、衛紅英不願、又奈何、現在你是有禮的、倒不如追還了就是、否則他心不向你、亦無好結果、答我是一定要的、至衛紅英部份、我已追加訴訟、此被告之代理律師謂、被告衛金生今年四十歲、鹽城人、住烏鎮路金文里六百三十四號、原告所稱財禮、是實在的、被告亦願將女嫁與原告、所以今年正月間、見他倆感情頗洽、故爲行大盤、擇吉八月十二完婚、今年六月紅英遭夏大挽子誘逃、現在被告方面並無意見、婚姻當然履行的、況對夏大挽子已經起訴云云、審判官遂諭衛紅英未及傳喚、候再傳集審理、遂命退庭、

厭惡未婚夫出走
與人結爲臨時夫婦 業已懷孕不願回家

寶山人陶萬福之女、名秀貞、年十九、自幼由父母許配與盛姓家爲養媳、本定於去年秋間成婚、乃秀貞以未婚夫矮小異常、販賣大餅爲業、故心中憤恨、於去年廢歷五月間、潛逃無踪、匿居於浦東陸家嘴日華紗廠工房內、昨經其父訪悉、鳴報駐第三區巡警、將秀貞帶至公安局、訊據秀貞供稱、現已與朱性初結爲臨時夫婦、且身懷六甲、木已成舟、誓死不願回家云云、區長諭候傳到朱性初、轉送地方法院解決、

六載夫妻突然拆散
同鄉人誘來滬上 拘獲後併解法院

無錫人唐漢伯、年三十歲、向在鄉間耕種爲生、妻王氏、年二十七歲、結褵已六載、生有子女各一、夫婦感情素稱和睦、該氏姿容尚秀、品性亦端、隨夫耕種、頗爲勤儉、不料至本年舊歷六月初、該氏忽然失蹤、其夫遂托人四出找尋無着、直至本月中、始悉其妻係被同鄉人穆阿三誘拐、藏匿滬上、唐即遍托旅滬友人代爲偵尋、於前數日間、始行訪悉穆阿三與該氏同居於滬西曹家渡浜北其巷浪地方等情、立由錫乘車來滬、投往該管六區警署報告、當即派警前往將穆阿三拘案、經段區長分別審訊一過、以案關誘拐藏匿有夫之婦、即行備文一併解送地方法院訊究、

縱妻犯姦 頓起醋波
雙方大起衝突 解送法院訊究

賃居浦東吳家廳向業搖船之崇明人沈硯郎、年三十三[illegible]十八、夫婦素不融洽、朱氏邇與沈之契友范祥郎私好、同居於該處張福生家內、沈喜杯中物、所入殊不敷所出、日用開銷、大半由范貼補、故假作不知、任其自由、日久乃范與朱氏戀愛甚熱、竟結成形式上夫婦、將沈置之度外、沈氣憤、於前日午後、盡量大飲後、酩酊奔赴朱氏臥室、假寐牀第、迨范傍晚歸來、頓起醋意、雙方大起衝突、沈力薄不敵、致被毆傷內部、衣服盡遭扯破、當由沈報告保衛團、將范連同朱氏、併解公安局第三區、於昨轉解地方法院發落、

無賴誘賭行刼
兩匪各處徒刑

無賴方得山張老三兩人、於前日在法租界冷僻之處、設立三四賭攤、誘人賭博、當有林松岩黃亞盤二人、經過該處、上前觀看、詎被方等乘間將林身上衣袋內鈔票洋五十元强搶而逃、當由林等大聲喊盜、始由包探到來、將方等追獲、帶入捕房、昨解法公堂請究、原告投訴前情、詰之方等供認强搶不諱、中西官判方押西牢六個月、張押三個月、

病人猝死之檢驗
兩目生倒睫毛 尚患有心臟病

草紙客浙江富陽人倪海泉、今年四十六歲、常年往返滬富、販賣草紙、此次來滬、甫一星期、先寓居南車站某轉運公司內、因天熱遷寓法租界勞神父路七十號同鄉昌記紙棧徐泉生處、近因兩目患生倒睫毛、痛苦非常、曾投仁濟醫院求治二次、經醫生察驗之下、非經割治難愈、故倪於昨日上午九時許、又往該醫院求診、準備割治、經醫生敷上藥水、正擬開刀、詎至十點一刻時、倪竟氣絕身死、嗣經醫生驗得倪尚患心臟病、因而致死、即通知法捕房、派探前往將屍舁入同仁輔元堂驗屍所、一面傳知尸友徐泉生到案、即於下午四點半時由法捕房報請法公堂聶承審官蒞所驗明、升座公案、據包探稟明前情、並稱尸親遠在原籍、現由尸友徐泉生代爲收殮等語、聶君諭驗得已死倪海泉委係因病致死、查無尸屬在滬、應即拍照、准由尸友徐泉生代爲收殮、尸棺厝塲候尸屬認領、

嚴厲禁烟
除科罰金外 併處以徒刑

上海特別市公安局、奉令嚴禁鴉片、故即責成各區署一律嚴密搜查、前昨兩日間、淞滬兩區域破獲鴉片烟館凡七十餘處、烟犯百餘人、昨由司法科研訊後、分裝兩解案汽車、解赴地方法院懲辦、又鴉片毒物、現經禁烟會另訂條例、定九月一日施行、現在法院對於吸食鴉片

社會片片

〔墜死小工〕江北高郵人劉尚起、年四十三、寄居南市高昌廟高揚里第九號內、向在碼頭上爲小工、昨日上午十時許、同鄉人王三等、至三泰碼頭應新碼頭某木行之招、雇與浦江內扛抬木植上岸、運往該行堆木場、當時劉在後面、負在右肩、王在前面、負在左肩、同扛二丈餘長之大木植一根、既抵堆場、王三先將其前肩向右面卸下、劉未及防備、致被重力壓傷後腦部、立時流血倒地、即送上海醫院、詎未及到院、已在中途氣絕、

〔打能產子〕閘北永興路西中興隆里二十二號山東人耿良友、門口、向裝有自來水總龍頭一個、里內居戶數十家、均在該龍頭上取水、昨日下午一時許、耿妻俞氏、亟欲爭取先用、致與揚州人韓友義之妻黃氏起衝突、拳足交加、亂打不休、後經人報告四區公安局中山路派出所崗警解散、不料俞氏忽腹痛、其夫耿良友疑係打傷、遂扭韓夫婦至四區總局、而俞氏已在家中產生一子云、

〔三具男屍〕昨日上午八時許、閘北共和新路滬寧鐵道鐵軌北面、有高不及丈之小樹上、忽發現一縊斃之無名男屍、年約三十歲左右、上身穿汗衫一件、下着藍布褲、有鞋無襪、和尚頭、頸間套有褲帶一條、繫於樹枝之上、雙目緊閉、兩膝跪在地下、經人發察、報告十一圖地保瞿梅生、投地方法院報驗、隨派檢察官於上午十一時蒞場相驗、填明屍格、以無家屬認領、由地保備棺收殮、舁往塚地暫厝、[illegible]稱閘北小徐家角花園墻脚下發現男屍一具、身穿藍布衫褲、面已腐、面貌難辨、爲此請求相驗、又十六舖地甲報稱、南市大達碼頭倒斃男屍一具、年約四十餘歲、身穿藍布衫褲、以上兩起、均已派員蒞驗收殮、

磚灰船戶須投行賣買
不遵即行拘解

上海磚灰公所永諾堂代表張菊生、因近年發現船戶與用戶、對賣、特呈請縣政府禁止、經查上海南北兩市磚灰行戶、共計百數十家、正式領帖設行者、不足三分之一、實任祗五十家、夫牙戶領帖設行、其目的不外抽收行用、其宗旨則尤重保商、自近年發現船戶販客與作場用戶、直接賣買、甚至車夫駁船、亦敢串通互相對攻客不投行（此輩即俗稱白拉[illegible]客）以致行戶之營業頓絕、從此貨價參差不一、市面擾亂、（中路）茲經同業公所開會一致議決、仍照舊案辦法、以華界十六舖起至高昌廟爲止西連斜橋盧家灣南以徐家匯北至華界曹家渡新閘橋東西蘇州河一帶又浦東白蓮涇沿黃浦灘至楊樹浦爲範圍、遇有磚瓦石灰船隻運貨進口、勸令投行賣買公平議價、倘有不遵、即行拘解等情、縣政府據呈昨已出示嚴禁矣、

曹家渡浜北收總捐

蒲淞市之曹家渡浜北一帶、向來商店居戶、均未繳納捐稅、現由財政局派員前往該處一帶、於昨日起實行征收總捐、以房金若干爲標準、商店征收一成、居戶一成四、聞各商民已遵章繳納云、

銅沙燈船將移動

海關海務科巡工司通告略謂長江南水道口銅沙燈船、約於本年十月十二日暫行移去、另以燈船代之、屆時不再通告、所有另代燈船、設置四等透鏡白光常明燈、每十秒鐘放光一次、即明五秒滅五秒、遇天晴時、可以照見十一英里、若遇大霧時、每十五秒鐘敲警霧鐘一次、自日落至日出時、在船首高桅有十二英尺之處、懸掛白光燈一個、以示船首方向、一俟銅沙燈船修理工竣、仍行設置原處、即將代用之燈船移去、屆時亦不再通告、

中行發行準備檢查
第十八次報告

上海中國銀行發行準備檢查委員會第十八次檢查報告云、本委員會依照規則檢查上海中國銀行本行發行及領用兌換券準備事業、於民國十八年八月二十五日在該行舉行第十八次檢查、並由財政部所派人員及各領用行莊加入檢查、茲將檢查結果分列於左、兌換券發行總額一萬萬零七百五十五萬四千一百七十六元七角、內計本行發行數五千一百九十五萬八千一百七十六元、聯行領用數二千五百三十五萬六千一百七十六元、各行莊領用數二千零十四萬一千八百十元、除各行莊領用部分按照原定辦法另行檢查外、此次檢查本行及聯行發行部分如左、本行發行及聯行領用額七千七百三十一萬二千二百五十二元七角、本聯行兌換券準備金額七千七百三十一萬二千二百五十二元七角、內計現金準備數四千六百三十九萬一千一百四十一元六分、保證準備數三千零九十二萬八千一百十一元四分、以上兩項計合六成四成之數、均如數檢查無訛、按照規則第五條特此正式報告、中華民國十八年八月二十五日、

▲來函（一）啓者、閱本月三十日貴報本埠新聞欄內、蒲淞區黨部一則內稱鄙人被黨部告發、函請該管公安局派警拘留、以敲詐恐嚇、已由該所長將曹九思拘押轉送公安局核辦等語、閱之不勝詫異、鄙人並無此種事實、有關個人名譽、特函請更正、蒲淞區市政委員辦事處文牘員曹九思啓、（二）閱本日貴報本埠新聞欄載嚇詐匪一節、謂爲鑛齋曾在敝莊任職員、查敝處自開辦以來、並無鑛齋來莊充職、用特函奉達、即希將原函登入來函欄更正、以昭實在、上九坎申莊啓事、

破天荒犧牲大贈送 秋季開學期之良機

化五角送五件

化洋五角可得 保用十年 眞金老牌 康匹合 自來墨水筆二支加送眼鏡一副 鍍戒一只 寶戒一只

本行爲推廣營業起見不惜重金犧牲二萬支墨水筆附送顧客普及各界庶得人人備筆一支凡剪此廣告附洋五角者即贈價値三兩之乙種二支再加送眼鏡鍍戒各一件如附洋一元者即贈價値六兩之甲種二支再加送金絲眼鏡鍍戒各一件函購寄費加一郵票通用原班回件額滿原函退還

愛立司洋行贈 上海三馬路廣西路西首

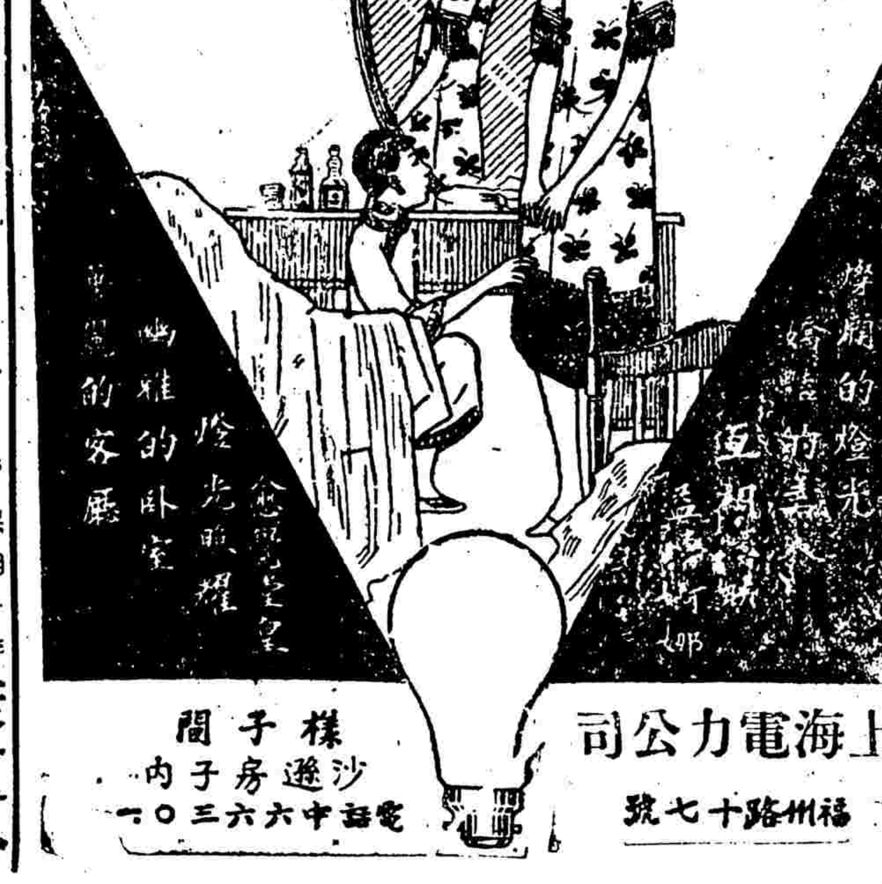

上海電力公司 福州路十七號

樣子間 沙遜房子內 電話中六六三〇一

百孔千瘡之梅毒

既染梅毒！宜及早調治，倘害羞諱疾，任其變化，由「橫痃」等局部腫爛，變爲瘋癱殘廢，或全身腫爛，百孔千瘡，竟能致命！

哈蘭士內服六零六

不論新久梅毒，內服此藥，毒菌全滅，從此血液清潔，無形消滅，初起者，生肌收口，潰爛者，斬草除根，永不復發，奏效迅速，一試即知，

內服六〇六每盒一元七角五分　外敷六〇六每盒二角

上海四馬路太和大藥房發行

各省分行及國內外各大藥房均有出售

痛精　註冊商標

專治　一切瘋濕　骨節痠痛

功能：祛瘋、散寒、去濕、止痛、舒筋、活血。

能打通經脈　故能除病於中

（上海西新橋北首）濟華堂藥房發行

（各埠藥房均有代售函購寄費加一）

必定靈牙痛藥

司博牙醫牛發明

上治　風火炎痛。蟲牙痛。神經牙痛。牙齦腫痛。牙後痛。修補不密。作膿發熱。牙瘡炎痛。凡諸劇痛。立刻奏功。

總發行上海愛多亞路三百〇四號中國牙科醫院　分售處各大藥房各大公司　每盒一元　小盒三角

本院爲國內唯一之大牙科醫院設施完備凡齒讀補牙均然之美　電話西五七七七（寄費加一）

立業捷法　精教製皂

肥皂爲日常必需品，銷路最廣，簡易經營，因此種出品毋須巨資，故本會特精教各種[illegible]

上海[illegible]公司

服務最久

備有搬夫四名

新組汽車每小時四元

[illegible]

傢俱嫁粧行李

拆裝搬好

凡患消化不良之人。鮮有想到自己眼睛。或爲之作祟。眼以高度暗淡之遠視。耗費精力過度。影響消化機關。

眼光學博士嚴康侯啓

[illegible]

中華民國十八年九月一日

九月例話

青光出版以來，頗能得到社會上的稱許，這當然是讀者和投稿者踴躍贊助的結果，我們得到這一點點成績，應當更加努力，把材料精密選擇，使讀者感到很大的興趣。

因爲篇幅的關係，對于長篇大著，以後擬少載一點。大概每篇最好須多不超過一千字，如事實上寫不完，就在二千字以下亦可。文字方面，我們所希望的，是極有興味的短篇記載，尤其歡迎對話滑稽材料，譯文最好請把取材的地方，註釋明白。有好幾位投稿者，文字做得很好，可惜太長，並且偏於理論，也只好割愛了。

近來間常接到對於青光發表意見的信，足以證明對於青光贊助的熱心，這種善意的批評，我們非常歡迎，並且隨時斟酌改良，這是可以告慰於讀者諸君的。

▽貴州人的納妾

黃影呆

貴州的人民，他們所採用的種種風俗制度，完全和內地不同，就納妾一事，也很是特別。一個主婦，到了中年以後，沒有生養過男女，或是祗有女孩而沒有男孩，她的丈夫，便要擔心起來，恐怕將來死了以後，沒有人替他們傳宗接代。因此，便想納妾了。希望娶來的小星能夠生男育女，納妾這件事，本來是普通得很的，不過貴州人的納妾，說來很覺別緻。一個丈夫心裏要想納妾的時候，先要邀請幾個知親好友，向他的夫人打通關節，等到妻子同意以後，才敢進行。有的女子，她得到了丈夫納妾的消息以後，便四出託人爲丈夫選擇一個適當的女子做小星，這樣一來，要是那位女子進門以後，不能使得她滿意，她便可把那女子逐出，理由就是因爲這個女子是她荐他娶的，所以她也有權去驅逐。不過有許多婦人，她們對於丈夫的納妾，極力反對，在這種情形之下，丈夫便會暗中納妾，使妻妾分居。可是後來知道了，便會引起醋海風波，意志薄弱的婦人，她們以爲丈夫的納妾，不特是自己的羞恥，就是娘家的門庭，也要沾着恥辱的，因此，她們得到丈夫金屋藏嬌的消息以後，也許立刻去自殺呢！

▽初學開汽車時的笑話

芳菲女士

宿雨初晴，涼風送爽，她偶而臨窗 望，幾部汽車在路上疾馳而過，濺起了馬路上的水花，不知爲着什麼，有一部汽車驀地裏翻起跟斗來，好在沒有撞傷路人，只撞毀了路旁 株望秋先零的不知名的樹。這使她陡的記起初學開汽車時的笑話了。

五年前，她在僑居美國東部一個城市裏的時候，有 天，她跟着她的哥哥乘汽車到鄉下去玩，起先是由她的哥哥開車，到了半路她嚷着要吃冰淇淋，她的哥哥停了車，走進店裏給她買，她怪頑皮的却乘着她的哥哥走開，想試試她自己開汽車的本領，她把馬達開了，翻身跑上車去把車動，的一聲開走。等到她的哥哥走出店門來，車已開了。自然來不及跳上去，他放心不下，馬上跑到山坡去看着她，想喚她轉來，怎奈她越開越遠，他只好在就近租一部汽車，開足速率的向前追去，追是已給他追着了，但是使她驚訝是她的車始終不會停，而且隱約聽到她在 車裏呼喊。他留神 聽，原來她說不會停車。這到是難題，車裏的人不會停車，外面的人是沒法跳上去替她停的，他只好讓自己的車和她的車開得平行，他，用手勢教她停。那時候，她一切都忘了，只留意哥哥的手勢，不提防汽車不受駕馭，竟然闖進路傍的麥草堆裏，車也翻身，人也翻身！她由哥哥從麥草堆裏掘了出來，送到醫院去幸而她的四肢沒有創傷，隔天就出院。她的哥哥除給她付了醫院的賬外，還要繳了三十五圓金洋的罰款，爲的是縱容未成年的妹妹開汽車。這已是五年前的事了，她現在想來，恍如昨日的事。

一家人家有兩個弟兄，均已娶婦，而這 對賢昆仲的相貌，實在不分上下，假如陌生的人眞易認錯，但年齡卻相差好幾歲哩，偏偏乃弟的老婆是個 覷眼，一天傍晚，弟婦誤認大伯是丈夫，她在悄無人處望 着這位大伯說「今天晚上你不出去了嗎？天怪冷呢我們早點吃了夜飯上樓吧……」乃兄知她認錯了人，趕忙止住她說「是大伯呢……」婦聞言羞慚而退，她回到灶下望見自己的丈夫站在灶頭旁邊，於是她走近身去，握着他的手說「適纔眞覺羞呢！竟錯認了大伯當做是你……」「嘿你說什麼，吾仍是大伯啊！」她仔細一看，知道又吃了眼睛的虧，鬧了一個絕大笑話，她便含羞逃上樓去了。

▲他說：「我沒有增兵呀」

瘋了（六）

大慈

談到「結婚」，蕭就乘機問：『聽說你在巴黎已有了「肥洋傘」是不是？』

『嚼舌頭的，你知道，我的老脾氣，人生何必要結婚！你這小泥子眞多心，我看你已經有了愛人吧，那戒指是誰給你，』晏如眼光注視到蕭戴着的鑽戒。

『那裏，是我自己的。』

『你還要瞞我麼？改天給我偵探出來，反爲不妙。』

蕭被纏不過，終於對她說，有一位很要好的朋友，密司忒施，是楊校長介紹她認識的，他從前在新民大學教書，今春往美國金融學院研究經濟。她說時頭低垂，目光注地，有點難爲情。

『你們已經訂婚了吧？』晏如作進一步的盤問。

『未有 戒指是他到美國後寄回來的。』她自己在鑒賞自己愛人的禮物，半晌，她補行聲明：

『從郵政寄來很不上算，這小小的東西，寄費也要十幾塊錢』意思是表明戒指原值的高昂。晏如自然明白她的意思。

五

薄暮，晏如和蕭雲乘車到天然樓，堂倌引她們到至善大學校友會預定的羅浮廳。

作東的已有五人，校長楊賢外，有一位白髮長髯的[illegible]的；有兩位是校友會職員賈用和周全，比晏如先幾期畢業的，他們見晏如來，均起立表示歡迎。

談了 會，又來了一位獅子鼻，鸚哥嘴，臉呈古銅色的矮先生，從楊校長的介紹，知道他是教務主任魏若昂，他是晏如畢業後第二學期聘請的。

坐在主席位置的是校長楊賢，校友會的會長也就是他。

一碗魚翅吃過後，楊校長起立致歡迎辭。

晏如覺得不敢當，堅請他坐下，他固執着，彷彿他已經成了這麼一個習慣 非站起來，話匣子打不開。晏如很不安地坐着。

校長乾咳了一聲，接着說，『我們今天開會歡迎密絲姚，密絲姚的品學，以前在校時已爲我們同學所推重的，我國女學生，在巴黎大學得有哲學博士學位的，以密絲姚爲第一人，這很足以爲母校增光的，所以今天我們校友會特地開會表示歡迎。密斯姚平素有志於教育，爲母校服務，雖然屈駕，想來她是很表贊同的。母校正欠缺一位法文教授，上學期請來了一位，她臨時辭職，沒奈何由我暫時代課。現在可巧密絲姚學成歸國，法文選科我想非借重於她不可。還有，女生部訓育主任何先生已歸國提出辭職，我們未便強留，也希望密[illegible]

▽覷覷

晚晨

最近本光披露着幾篇關於近視眼底文字，那位松江朋友說松江地方稱近視眼人叫麥西的，而前天石顏也君則說麥西實摸西之誤，其實吾以爲都不是，還是覷覷比較爲不錯吧？覷覷的稱謂，是極普遍的，大概不論松江人上海人都懂得這個稱謂吧，覷覷是近視眼最利害的 種，因爲資格尚淺的近視眼，倘然沒有戴眼鏡着，你率爾朝他瞥目 望，還瞧不出破綻呢，假如這位仁兄是覷覷，那不對了，眼睛眯着，過甚一句話，眞所謂兩眼合縫，觀起人來總把他這個頸子仰起，而同時頰子另有一種不絕地望東望西移動的姿勢，實在他感於觀視上很不清澈，而他觀察起一件東西來，必定要把這件東西放到鼻子可以嗅着的地位，牆垣上貼着一張傳單或廣告或皇皇告示，他必定要把身體貼近牆垣，眼睛湊着紙張，纔得清楚明白，縱然戴了眼鏡也非如此不可，所以覷覷眼可以 望而知的不過照普通的稱謂，近視眼均可渾稱覷覷，其實覷覷與近視還有一個小小分別界限。這個笑話是很有趣的吧

▽俄國農民生活之一頁

陳緒華

俄國農民生活，可謂困苦異常 若和美國農民相比較，眞有天壤之別，他們對於二十世紀的新發明，很有未曾享受過的。而於近世種種的娛樂，竟盲然不解。至今還有整千整萬 的鄉下農民從來沒有看見過火車，汽車，影戲，絲襪等等爲何物，留聲機器則他 們更聽也沒有聽見過。

俄國在一八六一年前，和美國南北戰爭前一樣，也是採用田奴制的，所以俄國大部分的農民享着自由的時期僅與美國的黑人所享的一樣長遠，但是自從取銷田奴制之後，農民的生活，未見有什麼變更，更沒有優於田奴制的時候，因爲他們所耕種的大部分的土地，仍是在大地主的掌握中，而此輩大地主則消磨其金錢與光陰到處悠哉悠哉，謳歌作樂。革命以後，許多貴族富家大受其打擊，但是農民還是和從前 樣的吃苦，並沒有比從前快樂些。他們日常的生活，不過是睡了吃，吃了工作，每日所跑的路，也祇有從家裏或豬欄到田間的一段，有許多村莊與鄰近的市鎮是隔絕的，每年總要和外界隔絕了兩個長時期，即多雨的春秋兩季；因爲他們的車輛祗能在冬季冰天雪地或是夏季灰沙障天的路上行走，所以普通一般的農民長時的聚居於一小小村莊上，每星期六晚上，他們也大家合攏來歡飲一次，星期日則上禮拜堂去；這就是他們工作了星期所尋得的一些快樂，他們當中很少每人能有二匹以上的牛或馬，或五畝十畝田地的。

俄國的農民，可以分爲三種，即普通所謂窮苦，中等，上等的三級；後者又叫「古賴克」意思就是最有錢的農民，一般的古賴，以美國農民的目光看起來，確是一大批可憐蟲。能有二匹牛及一匹馬的人，到處就不失爲一個古賴克，倘多增積了財產，就有被收稅人充公的危險，上等農民，住宅的佈置，大概是有兩間及一間接連的住處間，預備堆積農物及安置牲畜等的。中等農民到也有一間住屋及一間養牲畜的房子。至於窮苦的農民，眞是 無長物，既沒有房子，牛，馬，更沒有衣服更換，他們在熱天則睏在乾草堆內，在冷天則睏在人家安置牲畜及堆積農物的屋子裏。平常做一個田上的傭工，每月可得約合華幣十元的工資。

現代男性的悲哀

▲結婚秩序表　▲廬山眞面目

建英

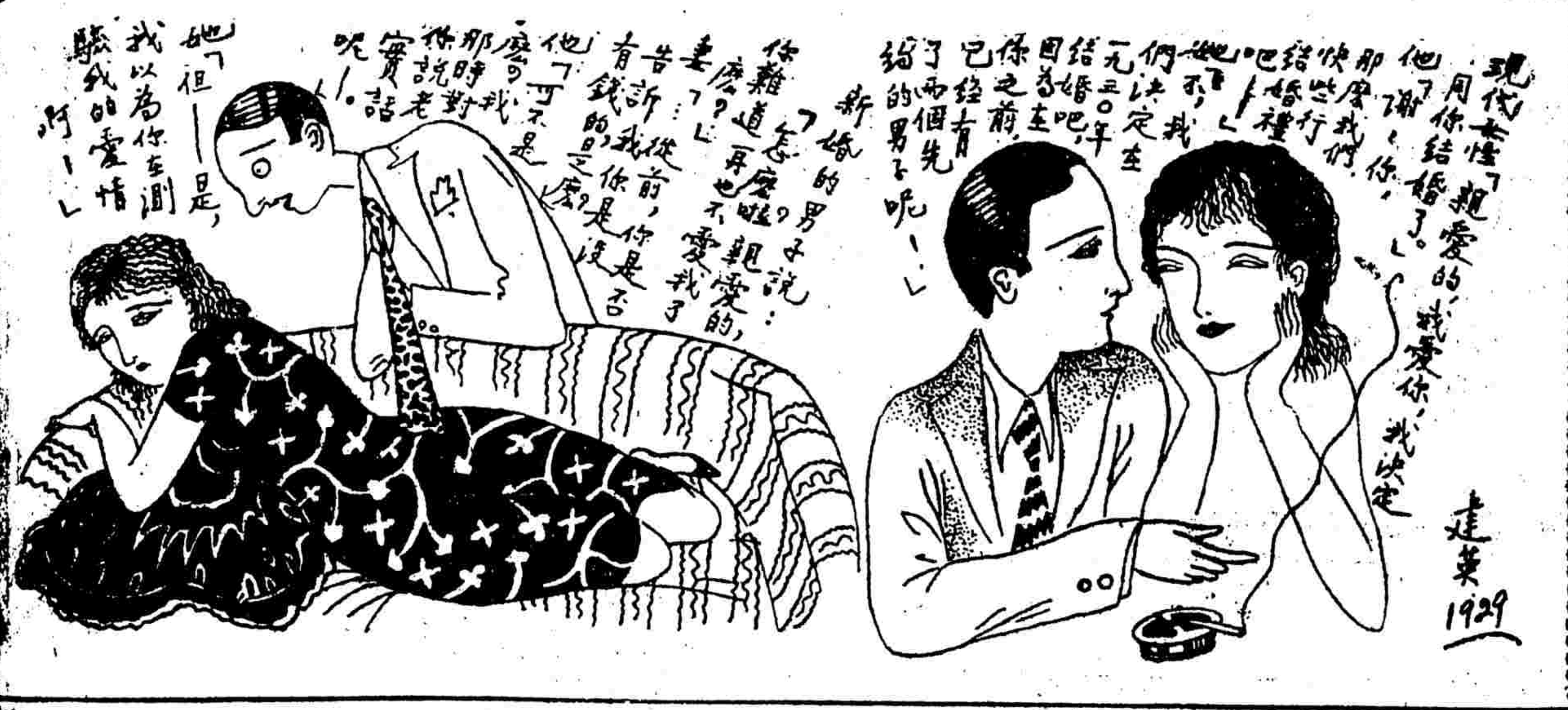

明王鳳洲著　浪漫主人校點

古本金瓶梅

▲全書回目▼　以上五十回請看昨日本報

第五十一回 [illegible]
第五十二回 [illegible]
第五十三回 [illegible]
第五十四回 [illegible]
第五十五回 [illegible]
第五十六回 [illegible]
第五十七回 [illegible]
第五十八回 [illegible]
第五十九回 [illegible]
第六十回 [illegible]
第六十一回 [illegible]
第六十二回 [illegible]
第六十三回 [illegible]
第六十四回 [illegible]
第六十五回 [illegible]
第六十六回 [illegible]
第六十七回 [illegible]
第六十八回 [illegible]
第六十九回 [illegible]
第七十回 [illegible]
第七十一回 [illegible]
第七十二回 [illegible]
第七十三回 [illegible]
第七十四回 [illegible]
第七十五回 [illegible]
第七十六回 [illegible]
第七十七回 [illegible]
第七十八回 [illegible]
第七十九回 [illegible]
第八十回 [illegible]
第八十一回 [illegible]
第八十二回 [illegible]
第八十三回 [illegible]
第八十四回 [illegible]
第八十五回 [illegible]
第八十六回 [illegible]
第八十七回 [illegible]
第八十八回 [illegible]
第八十九回 [illegible]
第九十回 [illegible]
第九十一回 [illegible]
第九十二回 [illegible]
第九十三回 [illegible]
第九十四回 [illegible]
第九十五回 [illegible]
第九十六回 [illegible]
第九十七回 [illegible]
第九十八回 [illegible]
第九十九回 [illegible]
第一百回 [illegible]

金瓶梅一書，明王鳳洲著，原列四大名書之一，而文情兩勝，實遠出紅樓水滸之上。惟坊間流行之俗本，穢褻俚鄙，不堪卒讀，向列入禁書中，昔年已由上海書業公同毀版矣。本書係眾徽山房珍藏抄本，與俗本迥異，有秀水王仲瞿考証四則，其妻金雲門有旁註，（今刪）首有蔣劍人序，以西門慶影射嚴嵩子東樓，東樓一生貪淫，爲鳳洲所目擊，故紀載極爲詳盡，按諸正野各史，事事皆可指實。口誅筆伐，勸善懲惡，於是乎在。得此而知俗本之僞託，詢無價值之可言矣。全書七十萬言，雅馴微妙，一氣貫串，絕無半絲缺漏，斯見鳳洲之本來面目矣。玆特從藏書家（劍人後人），以重價得此抄本，詳加校讎，並分段加以新式標點，精印發行，以公世之有同好者。

三版出書　特價

精裝兩巨冊原價三元五角　祇收二元一角

平裝四厚冊原價二元八角　祇收一元六角

奉送錦匣一只

函購：外埠函購郵票代洋十足收用寄費二角一分

·上海四馬路錦里東首　卿雲書局發行·

愛讀小說者的好消息

陳辟邪著

海外繽紛錄

海外奇聞長篇小說

巴黎的婦女最爲風騷

她們在白日裏玩那把戲…算是家常便飯

在馬路上幹那勾當…也說沒啥希奇

在這海外繽紛錄裏都赤裸地敘述出來

書中的奇事例如：

應子固同一個不相識的美國少婦究然成爲好事：

趙秋生去留學法國在路上大做阿木林

石伯箎父子同遊巴黎父子大吃其醋

周文藻看西洋鏡時方曉得昨夜自己親在表演

祕密場所中的婦女下體能把金錢吸入

書中的奇事愈演愈多愈演愈奇不能盡述總之：都是見所未見聞所未聞的大有可觀

看了包你滿意樂趣橫生　如遊巴黎

◉◉全書回目◉◉

第一回 [illegible]
第二回 [illegible]
第三回 [illegible]
第四回 [illegible]
第五回 [illegible]
第六回 [illegible]
第七回 [illegible]
第八回 [illegible]
第九回 [illegible]
第十回 [illegible]
第十一回 [illegible]
第十二回 [illegible]
第十三回 [illegible]
第十四回 [illegible]
第十五回 [illegible]
第十六回 [illegible]
第十七回 [illegible]
第十八回 [illegible]
第十九回 [illegible]
第二十回 [illegible]
第二十一回 [illegible]
第二十二回 [illegible]
第二十三回 [illegible]
第二十四回 [illegible]

全書三冊　定價二元

特價祇收大洋八角

函購　外埠函購郵票代洋十足收用郵費一角一分

·上海四馬路錦里東首　卿雲書局發行·

運動與遊藝

中美兩國今日預賽羅伯杯

▲下午三時半在法商總會

▲中國代表林寶華高惠民

本屆國際羅伯杯網球錦標比賽、中美兩國、定於今日午后三時半、在法商總會舉行預賽、美國代表爲史密斯與卜德二氏、中國代表爲林寶華與高惠民、預備員鄭兆佳、林君昨晚曾多次通話於麥特赫斯脫路程宅、詢問高君蹤跡、因未有人接話、未知其是否尚在滬上、林君特知照本館在報端轉告高君、如仍在滬、務望其見報前往法商總會出席比賽、蓋中國苟能逃過今日關口、則高君雖將北返、而日後之複賽決賽、實有極大之希望、江道章不日即可抵滬也、如高君已不在滬或不出席、則對方實力殊强、欲操左劵、至不易也云云、故高君苟在滬上者、深望其能爲我華人爭光榮也、

郝伯陽

今日就全國體協會名譽主幹

郝伯陽先生、爲我國體育界之老前輩、畢業於美國芝加哥靑年會體育專科大學、得有體育學士位、曾任上海靑年會總幹事多年、道德學問、爲儕輩所推重、交游極廣、爲人英明幹練、富有魄力、辦事負責而不苟忽、歷充遠東運動會中國委員、久爲體育界及社會人士所敬佩、茲以中華全國體育協進會名譽主幹沈嗣良赴美留學、由該會常務董事會議決聘請郝君繼任、郝君堅辭不獲、已允於今日起、正式接事、並謂其對於該會之一切責任、亦將自今日開始、以郝君之資望與經驗、定能勝任愉快、將來對於會務方面、必多宏大之計劃而求發展也、

林寶華昨勝沙利文

上海錦標第一週之一幕

上海公開草地網球單打錦標賽、於昨日開幕、吾國林寶華對沙利文、在法商總會交鋒、結果林以三比一勝、比數爲六比四、六比三、二比六、六比〇、

上海中國網球聯賽 優游可穩得錦標

本屆上海中國網球聯賽、自開幕以來、優游隊轉戰皆捷、且每次成績絕佳、失分殊少、連勝前屆之中華會、亦覺望塵莫及、就過去之戰績論、優游之錦標、似已具七八成之把握、若可不至有何變化、良以該隊濟濟多士、實力平均、如顏榮生、郭啓達、顏耀彬等、俱屬一時之選、故洪賢訪獎杯之逐鹿、尙須有待來年、中華會本有奪取之而爲永有物也、昨賽成績如左、

▽優游十一對二勝飛鵬

▲單打

(優游)　(飛鵬)

(一)顏榮生 對 袁勸安 六比〇、六比〇……二與〇

(二)郭啓達 對 汪民視 六比〇、六比一……二與〇

▲雙打

(一)顏榮生 顏耀彬 對 譚伯羽 張敏愼 六比〇 六比〇 六比〇……三與〇

(二)郭啓達 楊宗生 對 汪民視 薛崇中 七比五 六比一 六比二……三與〇

(三)程貽謀 毛河貴 對 袁勸安 姚雲江 一比六 三比六 六比二……一與二

▽中華九對四勝青年會

▲單打

(中華)　(靑年會)

(一)鄭兆佳 對 邱正倫 (比數遺失)……二比〇

(二)余田光 對 梁官英 四對六 五對七……〇比二

▲雙打

(一)鄭兆佳 余田光 對 劉鍾 黃紹堂 三對六 十對八 六比四……二比一

(二)林祖光 馬德泰 對 郝伯陽 梁官英 七對五 六對三 五對七……二比一

(三)張子饉 徐煥黎 對 何通 馬有勳 六對二 六對三 六比三……三比〇

▽今日三起比賽之秩序

(一)愉快對優游……在優游球場

(二)[illegible]對青年會……在青年會球場

(三)[illegible]……在中華會球場

昨今日之棒球聯賽

▲昨日之結果

(一)日僑明星勝中華隊……十三比六

(二)麥令斯勝上海業餘……六比二

(三)美海軍勝西青年會……十一比一

中華棒球隊、昨與日本隊戰於棒球場、日隊先打、第一局各無所得、第二局日隊聲勢極盛、擊球多中、加以中華略現疏忽、連被跑回五人、後中華協力堅守、自第四局至第六局、亦曾獲得六分、奈日隊不落人後、憑其打球之得法、結果以十三比六勝、中華今日在原場與海軍比賽、定下午三時半開始、

▲今日之秩序

(一)中華對海軍……下午三點半在棒球場

(二)業餘對日僑……下午三點半在跑馬廳

市一體育場球賽

▲昨日結果

(一)市乙勝強强……一比〇

(二)勇星(乙)勝克己……二比一

(三)北星勝飛星……二比〇

(四)慰志勝勇星(丙)……四比一

▲今日秩序

籃球(一)中西與B隊……上午七點

(二)新光與健民……下午五點

小球(一)兒童與幼兒……下午二點

(二)市甲與嶺南……下午三點

(三)幼童與永樂……下午四點

(四)精華與勇[illegible]……下午五點

(五)智仁勇與永毅……下午四點

(六)北星與永聯……下午六點

遊藝

中西游藝會開幕之盛況

昨晚游人近五萬

新世界原址之中西游藝會、籌備迄今、歷已[illegible]月、總理李元信君、與粵樂鍾氏昆仲、[illegible]、昨晚七時半開幕、游人紛至沓來、潮擁而入、一時收票職員、手忙腳亂、所有飲食娛樂、應有盡有、各部之[illegible]、紀錄[illegible]、萬頭攢動、約有五萬人之[illegible]、總計入[illegible]、場內贈品游戲、冷飲各部、生利市三倍、美國[illegible]來機器游戲、乘[illegible]已裝置就緒、機聲軋軋、乘客形於色、樂如登仙、復有[illegible]尺跳水、驚人絕技表演、一[illegible]、驚險[illegible]、瓊[illegible]、見者莫不嘆爲觀止、[illegible]心動魄、見者云云、

雁山照相館 大減價展期十天

虹口提籃橋雁山照相館、自六月紀念大減價以來、各界仕女爲秋季時裝以留艷影、[illegible]館照相、[illegible]、甚爲踴躍、出之照相、商標常美術照相、[illegible]不惟妙惟肖、[illegible]法[illegible]類、光線合度、[illegible]客[illegible]、將[illegible]十四寸放大照相、[illegible]精修、每[illegible]收[illegible]本洋三元、今[illegible]展期十天云云、

銀壇

▲北京今日映男女同學 名著世界之學校影片「男女同學」、今日起開映於北京大戲院、[illegible]情節[illegible]、女明星[illegible]、滑稽[illegible]片、[illegible]

▲祕密寶窟全部告成 [illegible]影片公司新片祕密寶窟[illegible]、[illegible]、演來甚爲動人、[illegible]極優美、[illegible]、不日即將開映云、(吉)

▲愛人的血中四段幻想

[illegible]明星公司新片愛人的血、由胡蝶鄭小秋[illegible]、新片中四段幻想、爲[illegible]得[illegible]、少年懸一情人、[illegible]、[illegible]自己身入山林、耳聞妙香、[illegible]山谷[illegible]、[illegible]一古裝美人、品[illegible]、[illegible]即其師、[illegible]、[illegible]已成一老翁、鬚髮斑白、手持煙袋、[illegible]、少年[illegible]、[illegible]大笑、予以[illegible]、少年狂喜、[illegible]身已在銀行中、見女教師亦在側、少年持[illegible]、教師[illegible]向、少年[illegible]行、[illegible]婚禮當、行中職員、[illegible]少年[illegible]、女[illegible]面[illegible]、方欲追逐、大夢[illegible]醒、汗如雨、一場幻想、至此告終、鄭小秋飾少年、演來甚爲動人云、

[illegible]最[illegible]之作品[illegible]生時代之浪漫生活、[illegible]雅而不俗、[illegible]、入比[illegible]球一[illegible]、氣[illegible]、[illegible]、纏綿[illegible]、[illegible]是可觀、[illegible]癡情之女學生、以得人一吻爲樂、其希求愛人吻伊之方法、尤令人絕倒、聞該院於星期[illegible]起映[illegible]片「情侶」、今日[illegible]有[illegible]出售、且天時漸涼、故此後[illegible]映[illegible]片不佳云、

▲啓事一

日來迭接樂華隊詳細戰報、並接本埠樂華隊友轉來南洋報紙多種、盛意可感、茲以近數日篇幅不多、未能如期發表爲歉、

▲啓事二

本外埠報告消息者、不問特約與否、如欲受酬、每月須將圖記惠賜、俾便貼於稿費簿上、以供領酬時核對、否則如有問題、編者不負責任、務請注意、又不須要之稿件、雖經蓋章、亦不給酬、

香檳杯今日開賽

上海跑馬總會同人俱樂部之香檳杯賽、於今日開始逐鹿、其比賽規則、經該杯職員會議決、採用吳茂卿君所編爲標準、以便一致行事、但遇雙方同意時、得能稍爲更動、各隊比賽日期、准每逢星期三六披露本報、俾參加者注意及此、以免誤事、又該杯職員除主席團外、因事略有調替、現任者常務陸奚鳥、書記沈主銳、幹事王叔英、陳詠笙、鈕文翔、翁致祥、爲該杯正式職員會、茲將本週秩序列後、

(日期)	(名)	(裁判員)
一日	僑德對大同	吳茂卿
二日	金星對雷米加	鈕文翔
二日	己已對天馬	王叔英
五日	金星對飛馬	沈主銳
六日	天馬對雷米加	陸奚鳥

時間下午八時起賽 地點該俱樂部

市一體育場雙打網球賽

昨日天氣轉涼、市一公共體育場雙打網球、比賽三場、結果如下

(一)江天鵬 唐仲光 勝 鍾中選 劉光美 六比三 六比〇

(二)盛孟賀 王無塵 勝 孫頤慶 侯尙雄 六比二 六比一

(三)何春暉 倪繼祖 勝 袁士龍 朱其清 八比六 九比七

▲今日比賽秩序

(甲)乒樂組……四場

(一)李重南 郭啓達 對 何春暉 倪繼祖……上午十點

(二)張克明 劉荃洲 對 盛孟賀 王無塵……上午十點

(三)江天鵬 唐仲光 對 侯尙雄 孫頤慶……下午五點

(四)袁士龍 朱其清 對 鍾中選 劉光美……下午五點

(乙)永康組……二場

(一)[illegible] 對 陳[illegible]方劍秋……上午八點

競華籃球勝技勇 十四與六之比

昨日(星期六)下午五時、中華國技會技勇籃球隊、特約競華球隊作友誼比賽於競華球場、結果爲十四與六之比、競華獲勝、公證人邵驥、

新四字經

華堂暖閣 [illegible] 毫無趣味 [illegible]

性老 少年 實王 成王 道宜 每打二十元 每盒二元

惟服補天氏扶陽固本丸 功效神速 藥力偉大 不論新久患起可以永絕根株 每瓶售洋一元

(如蒙批發格外公道)

白濁斷根丸

總經理上海北浙江路七浦路口天[illegible]香廬大藥房

心胃氣痛

此丸藥性溫和 男婦咸宜 專治九種心肝胃氣痛 病百藥無效者 保於十分鐘內止痛 順氣並治肚腹痛等症 無不立刻見效 屢試屢驗 一瓶斷根 永不復發 此丸發行已遍全國 每瓶一元 外埠函購 郵費加一 分銷處 南京武定橋油坊巷陳寓 汕頭永平路 上海[illegible] 同仁醫藥所

當時止痛 一瓶斷根 首創老牌

唐拾義 防癆久咳丸

此丸每瓶夾附贈券一張 直接交回總行可換本廠圖畫 如無券或有偽券而照相模糊者均爲偽品 請勿誤購 至要至要

上海廣西路角父子大藥廠

各埠經售 每瓶一元

耳聾返聰

收音聽筒 TINNITUS-INHALER 乃新近所發明 精巧靈便 效用宏鉅 爲耳聾耳鳴諸病之永久治器 行世以來 治愈無數 是以世人交相贊美 尤爲耳聾耳鳴頭脹鼻塞諸病者之良器 凡欲知其詳細情形者 請投函

The Secretary, Larmalene Co., Deal, Kent, England.

當即以其仿單及功用証書等原班寄奉 再爲節省時間起見 請附十二先令之郵匯票寄下 以便即時將此器與留用法仿單等一併奉上 不取寄費 來信請註明詳細通訊處並請聲明由本報介紹

今日戲目

●電影院●

大光明	[illegible]	卡爾登	奧迪安
脂粉英雄 地點靜安寺路 三點 五點半 九點一刻	主僕戀愛 地點法租界霞飛路 三點 五點半 九點一刻	捉貓能手	孝子復仇 北四川路六百號

北京	東海	中央	上海	新中央	[illegible]	[illegible]	中華
男女同學	山中奇女子 提籃橋下海廟前面 三時 七時 九時一刻	痴心蕩婦 地點六馬路跑馬廳口 三點 五點半 九點半	覺悟	六集紅蓮寺 地點北四川路海寧路 時間三點 五點半 九點	五集四集紅蓮寺 地點法租界霞飛路 三點 五點半 九點一刻	燕爾新婚	全部虎口餘生 地點法租界吉祥街中 時間三時 七時 九時

德國	百星	皇宮	卡德	共和	通俗	世界
女拆白	黨人魂 茶花女	小劍客 地點法界聖母院後二號 時間夜八時 十時半	三集二集紅蓮寺 地點卡德路 時間三點 七點 九點	海上義俠 地點虹口莊源大口 時間三點 九點	二三集嘉興八美圖	理想中的英雄 地點閘北寶山路 三時 六時半 八時半

奧飛姆	中山	虹口	武昌	新愛倫	●外埠電影院●	神州	●舞臺劇●	大舞台
奇俠救國記 地點曹家渡三角場 時間二時 七時 九時	荒村怪俠	巴黎式戀愛 下午三點 七點一刻 五點 九點一刻	邊防軍 地點東武昌路四號 時間三時 七時 九時半	江湖情俠 地點虹口海寧路口 時間三時 七時 九時	風流劍客		日戲全本黃鶴樓 夜戲全部風波亭	

新新舞台	天蟾舞台	丹桂第一台	●遊藝場●	永安京劇	永安影戲	先施影戲場	小世界新劇
白牡丹 王虎辰	日戲四本封神榜 夜戲九本封神榜	日戲公鐵郎探母 夜戲七本開天闢地		譚紅梅 王樹臣 十五六 貓狸	日夜開映 黑奴魂 (後集)小霸王 張冲 (情海柘)	西遊記 拳師艷	前本白鶴圖 花國大總統

小世界	路大影戲	新世界男女	新世界京劇	大世界乾坤	大世界新劇	大世界京劇	新大花新京劇	新新舞台
宇宙鋒 千金一笑	倭親家	全本翡翠園 後本閻瑞生	陳香兵愛 探親相罵 伯牧招親 投軍別窯	玉堂春 小放牛 小城計	綠窗紅淚 情電接骨記	呆中福 見娘 送親	今日奉工部 局諭暫停一天	預告全部 濟公活佛

滸墅關蠶種製造場出售精良蠶種

本場在江蘇吳縣滸墅關建築最新蠶室聘請專門技師用科學方法專製各種精良春蠶種及秋蠶種銷售各地成效卓著各種蠶種詳細價目函索即寄

一丸涼月送愁來

日炎星小跼促難安追夫驕陽失勢露天設榻一枕橫陳快事亦險事也夏日之病由于貪凉露宿者半由于便祕蘊毒者亦半清導丸爲徵利平肝清凉血液之妙劑 成都杜新記對于此丸之功效嘗致函云「鄙人前腹痛便祕四肢乏力終夜失眠服藥無效後試用清導丸數次各病即告痊愈眞神丹也凡疾病頭痛面瘡口臭等症皆便祕所致清導丸均爲正本清源之藥且可免痢病泄瀉之虞誠暑天不可不備之良藥也」

清導丸凡經售西藥者均有出售或直向上海江西路六十號韋廉士藥局函購每瓶大洋六角六瓶三元郵力在內

(三)

韋廉士紅色清導丸 PINKETTES

鮮決婦憂

凡婦女最憂慮者必患有下述之病源(一)有經產病等(二)生產已多者(三)不宜生育者(四)生育過密者若欲解決以上四項婦憂而不宜生育者惟有服本公司獨家經理之「停孕金丹」此丹具有制育殺菌節育之功誠女界無上之聖藥也每盒一元每打十元外埠無論購藥多寡每次加寄費二角備有詳細說文函索即寄

上海北火車站界路上海飲和有限公司

COLGATE

日用藍腰香皂之效果

體生芬芳

馥郁之氣

面現紅潤

可愛之色

各處百貨店均有出售

上海廣東路三號

上海棕欖公司發行

THE CHINA TIMES SUNDAY AUTOMOBILE SECTION
時事新報汽車週刊

雲飛汽車行
轎車出租

雲飛汽車行
自動電話三〇一八九
普通電話西一八九號
廿分鐘壹元
每句鐘叁元

汽車發明史

小記者

美國宣佈獨立前八年、有一位法國人、居然駕汽車游巴黎、諸君信麼、這是確實的、不過汽車很粗笨些罷了、牠有三個車輪、所謂發動力、是從前輪上兩個蒸汽缸裡出來的、牠有一只水鍋、每十五分鐘、至少加一次水、假定車內並沒有毛病、一點鐘也好跑上三英里、跑得雖然慢、又是呆、更要發出種種討厭的聲響來、但一路只靠着自己的發動力、那是向來沒有人做過的、

查蒸汽引擎發明前、人們也試驗過許多方式的自動力、荷蘭史上說、有一輛帆車、造於一六〇〇年、可載三十人、往來荷蘭海灘上、要是風順路平、每小時好跑上二十五英里、或三十英里、

但這不能算汽車眞正的起原、到一七六九年、Nicolas Cugnot 發明蒸汽車、然後這汽車史纔開始了、話雖這樣說、當 Cugnot 雙手緊握蒸汽車管理時候、到底車內發動些什麼、恐怕他亦曉得有限吧、講到圍住蒸汽車的看熱鬧的朋友、更不曉得這是什麼一回事了、或許有幾個白髮老人、見之搖首、說什麼這種笨事、有什麼好處呢、假使那機器恰巧開不動了、一定有許多青年大聲呼喊着「用馬吧」、Cugnot畢竟敵不過輿論的反對、爲了擾亂社會秩序、琅璫入獄、但是今日巴黎藝術保存所內、那部機器、還好好的存在着、也算給他一點安慰吧了、

其後要推英國的Captain Richard Trevithick、和美國的Oliver Evans、他們在一八〇〇年、各自造了一座高壓力引擎、應用到街車上去、而前者的引擎、尤不愧爲世界上第一輛合用的汽車、最初牠用來載客的、三年之後、牠又用作牽引自動車了、當時人們的批許、說牠能跑山、像小鳥一般、下面是Captain自己的記載、「這輛牽引自動車、做過幾次工、成績極好、而且比較馬車容易駕駛些、我們雖沒有拖過十噸以上的重載、但我很信牠要是拖四十噸、也擔負得起的、昨天、我們仍用這引擎、繼續我們的路程、一路共拖了十噸鐵、五輛貨車、和七十個客人」、

美國的Oliver Evans、眞是多才多藝、他那部機器、是組合蒸汽車蒸汽船和挖泥機而成的、很震動一時、不過日久人們就忘却了、他後來到英國去、運道好些、在Camborne地方、造一輛乘客蒸汽車、開到倫敦、共行九十英里、然後放在那裡、供人參觀、那是一八〇二年的一回事、到一八二九年、又有名Sir Goldswath Gurney者、駕一輛蒸汽車、從倫敦到扳司、費了十四個鐘頭、走了二百十二英里、這可算第一次長距離旅行了、又隔一年、蒸汽的公共汽車、在倫敦城廂內外、都有規定開駛的路線了、

這許多車中、最出名的、要算Walter Hancock 所造的自動車了、這座奇異的引擎、沒有汽缸、亦沒有活塞、全靠兩個活動的隔廂、一個又一個的裝入蒸氣、發出動作來、這個輪流着澎湃和排洩的原理、和後來發明的引擎裡活塞、與汽缸、大致相同的、

一八三四年、從Glasgow到Paisley、早有公共汽車、到一八三八年、倫敦和伯明罕間、亦有蒸汽車往來着、風起雲湧、盛極一時、但是那時農民竭力反對、說什麼毀壞道路呀、嚇壞牛馬呀、好像理由很充足似的、鐵路當局、爲營業衝突、也很擠憂着、於是政府訂出路章、限制不用牲畜拖曳的車輛、每點鐘速率、至多四英里、還要一個步行的人、持了紅旗、在這個吸火的怪物前走着、指揮路人、你說可笑不可笑呢、（未完）

世界汽車新聞

德國汽車事業之發展

去年德國各廠所出之汽車、共計二百九十餘萬輛、較前年加增四成、價值共計十億馬克、亦加二成、今年四月初、柏林註冊之汽車、已有八萬五千八百四十輛、比三月間多二千五百餘輛、其中一萬七千餘輛爲機器脚踏車、四萬餘輛爲客車、九千餘輛爲出租汽車、可見德人對於汽車、異常歡迎、近來德國欲採用歐美各製造廠之大宗出產計劃、使營業發展、原料節省、但必須各廠減少出品種類、不求多而求精、始可達到目的、

加拿大橫貫全國大道

加拿大各海岸及奴維史哥托省內、近來到處可見「加拿大橫貫全國大道」等標語、與路牌、此路自海里耗克吏至溫古屋、貫通全國、經過各大城市、長約五千英里、聞即將完工、在北美洲內、實爲最長之路線、將來汽車行駛、東西直達、於加拿大之交通、便利實多、

通用公司國外裝配廠

美國通用汽車運至海外銷售者、每年營業、達美金三萬萬元、在歐洲已一躍爲第五種大工業、北自英國瑞威、東至日本澳洲、已有二十五大城、可見通用汽車裝配廠、設備完美、規模宏大、與汽車製造廠無異、祇少一煅煉部分而已、諸廠中有在當地造車身者、惟大半祇將總廠送到之汽車零散部分、做裝配工作、各廠工人、皆爲土著、故深得當地人民歡迎云、

塔雷城之雪佛蘭汽車廠

美國紐約塔雷城、亦有雪佛蘭汽車製造廠、今正大加擴充、約需美金五百萬元、明年正月方完工、新屋落成後、預料每日可以添造雪佛蘭汽車七百輛、全日總額、可加至一千二百輛、

通用車身廠之大宗木料

飛顯車身公司、爲通用汽車總廠之一分子、範圍極大、所存木料有二千五百萬尺之多、大半爲在窰內烘乾之硬木、其餘一千六百萬尺、則先露置空場、約經九十餘日、方始吹透、

巴黎車務警察之威權

巴黎車務警察、不但管理車輛、並行使審判職權、凡駛車者不守定章、當場可以處罰、罰款之多寡不等、由車務警察視情形、輕重而定之、若駛車者不服或拒絕受罰、作爲冒犯警官罪論、往往加倍科罰、以儆効尤、

通用汽車產額之距

通用汽車各廠去年製成之車、直接由廠內駛出交貨者、約有五十萬輛、若用火車運送、可裝十六萬五千餘輛、倘輸入之原料、與運出之汽車、並用火車運送、可裝八十萬輛、猗歟盛哉、

智利將舉行萬國道路展覽會

萬國鐵路道路大會、將於今年十二月十日至三十一日、在智利聖得哥城舉行、美國各大機器廠、汽車廠、橡皮廠、及其他各種製造廠、均已準備參加、同時南美洲第三次鐵路會議、亦在同時同地舉行、如欲加入者、可向智利聖得哥城聖馬丁街三百五十二號該會籌備處報名云、

美國陸軍部新購大宗新華克蘭車

美國陸軍部最近向通用汽車製造總廠、購置新華克蘭六汽缸城市式轎車一百十二輛、分發全國各地軍隊駐紮所使用、此項汽車、均爲四門轎車、而車樣一列爲標準式、與普通華克蘭車無異、祇將「都固」漆色、改陸軍用之青褐色、車身上加印軍隊號碼、以資識別而已、

此一百十二輛新華克蘭汽車、不但供給全國二十六州之陸軍司令部、各師團、砲隊、屯軍站、及各營帳軍官之用、並發與海外檀香山、菲列濱、巴拿馬流域一帶美國軍隊、此外美政府及其他機關購用華克蘭及賓塔克六汽缸轎車者、有道路局、退伍兵收養所、砲兵司、及內務部云、

明日之汽車

黃影呆

汽缸多至十六只
採用前輪推進式

年來汽車事業、各廠競爭頗烈、鈎心鬥角、出奇制勝、蓋不如是實不足圖生存也、以今年之現狀而言、各廠競爭之焦點、在於車身之顏色、車輪之度量、至於汽缸之加多、尤爲競爭之唯一利器焉、回憶四汽缸車之風行各國也、曾幾何時、六汽缸車即起而代之、今則八汽缸車、以定價公道、機力偉大、又佔優越地位矣、然則我人在今日、又焉可謂汽車事業之改進、已達極點耶、就事實而言、十二汽缸及十六汽缸之新車、喧傳已久、實現之期、當亦不遠矣、

次爲改用前輪推進式之傾向、此事雖在嘗試時期、然數年以後、必能實現、緣前輪推進式車輛、其力量之濃厚、駕駛之便利、超軼絕倫、有非言語所可形容者、他如今日飛機所用之Diesel式引擎、將來汽車、亦採用無疑也、

蓋今日顧客之心理、其唯一希望、在行駛穩快、而上述引擎、即具有此項偉大貢獻者也、

奧斯摩別爾之經濟

▲一滴汽油可行一尺路

據美國通用汽車製造總廠技師飛治氏研究結果、機力強大之汽車、每滴汽油、能推動一噸半重之汽車、約行一尺有餘之路面、飛氏曾駕駛奧斯摩別爾六汽缸大轎車、共行三千餘里、全程完畢後、證明奧斯摩別爾汽車之動作敏捷、機力強大、車制靈便、汽油奇省、在城鄉駕駛、最爲穩妥、

飛治氏研究汽油之動力、異常精密、據云、每加侖汽油、有六萬八千六百零二滴、以一加侖汽油、平均行十七英里又十分之八英里之路程、即九萬三千九百八十四英尺之距離、從可知汽車行一尺路面、祇費汽油一滴之百分之七十三、換言之、即一滴油、亦綽乎有餘也、

新發明指尖管理

敷・

▲惠白脫之特色也

閉門造車、而不問其合轍與否、則無論製造若何精巧、終難得多數人士之歡迎、蓋以其不適於用、不合於用戶心理故也、故此種車輛、苟能不爲人所擯棄、即大幸事、若冀其銷售暢旺、到處風行、則猶緣木求魚、必爲事實上所難能者、近世汽車製造廠家、對於車輛製造方法之採用、式樣之決定、與夫車上種種設備裝置等之設計、在在以一般人士之心理爲根據者、殆即深知閉門造車之缺點也、

韋廉斯與佛蘭汽車公司、爲美國偉大汽車製造廠之一、所出各種車輛、悉經特別研究與嚴密測驗而後成、故能確切適合於一切需要、而深得世界人士之歡迎焉、比來該公司鑒於女界駕用汽車者之人數有增無已、爰於其車輛之製造與打樣、復注全力於女界心理之迎合、藉使其出品精優美妙、得爲人人適用、人人樂用之車輛焉、（未完）

天有不測風雲……
人有旦夕禍福……
▲▲不防患於未然・
▲▲將噬臍之無及！
本行爲保障損失起見、專門經營下列四種保險：
1.汽車保險 2.水火保險 3.康健保險 4.災禍保險
本行華商實股辦、經營穩健、辦法創妥善、賠償迅速、倘蒙惠顧、無任歡迎
▲▲大華保險股份有限公司
上海北京路六十四號
電話一三二七三號
（二）

中國搬場公司
CHINA HOUSEHOLD REMOVING & Co. LTD

每時四元・搬夫四名・拆裝迅速・不易取費
時式客車日夜出租
三處接洽
同孚路 電話 三〇〇三二
虹江路 四〇八八五
南陽橋 六二二七七
華界閘北電話二九六號 電話西三一西二三號

利和運貨車長途車

REO TRUCKS
載得重

REO TRUCKS
跑得快

夫運貨車長途車乇人・莫不欲其車之生利也・徒以不善選擇上等出品・致與汽車修理站結知己・而用油耗費・日受無謂之損失・不亦怨哉枉也・

利和運貨車長途車・機件精良・用油節省・業經各長途汽車公司來函証實・刋諸報端・想讀者猶能憶之・

諸君欲購運貨車長途車而經營大事業乎・果爾・訂貨之前・不可不鄭重考慮也・

中國總經理
Mark L. Moody FEDERAL INC. U.S.A.
馬廸汽車公司

各界賜顧請與華總經理林煥章君經理莊立欽君接洽
南京大獅子巷十四號
大中國汽車公司
總經理 林煥章
經理 李燮龍
（經理派卡，克雷斯勒，順風牌第沙多等乘客汽車及利和牌運貨車，長途汽車等）

樣子間
愛多亞路四川路角
電話六一七三八及六一七三九號

修理站
蒲石路二百六十號
電話西四二零零號

賣了還是服務
（晚間十時止）
（分期付款制）

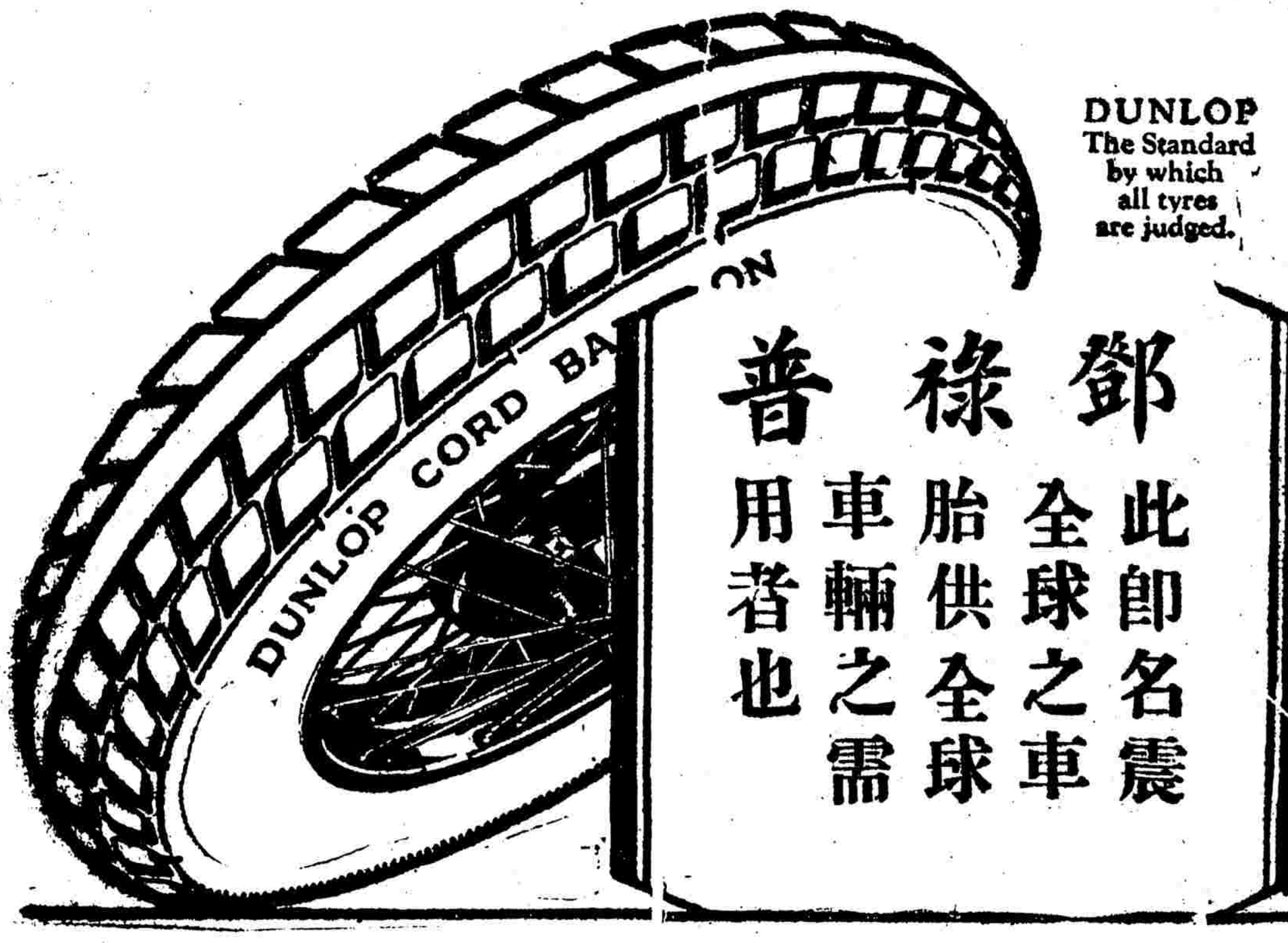

DUNLOP
The Standard
by which
all tyres
are judged.

鄧祿普

此即名震全球之車胎供全球車輛之需用者也

各汽車行均有出售

本公司精製網球歡迎各界採用

華經理處

茂昌洋行　梅白克路一二二四　電話西一八七一號

新式優點　不一而足

(一)在高速度時運用更爲靜滑
(二)加速率迅疾—無論行於通衢大道或登山之時並皆靜穩迅疾
(三)駕駛齒輪之更換甚易並不須時時更換
(四)運動之機件磨損減少故車輛更爲耐用經久
(五)駕駛輕易—在行駛長途之時但輕按駕駛舵即可

潘奇新車車身式樣甚多、有跑車、活頂小轎車、通常小轎車、超等蓬車等、車底盤分五種、六汽缸與八汽缸者均備價格亦有種種、除六一二號車外、一律裝有四個向前速度傳力機、

Joseph B. Graham
Robert C. Graham
Ray A. Graham

兩個靜滑高速度

新式潘奇汽車・既具有兩個靜滑高速度・故其車主於駛行車輛衆多之通衢・或郊野大道・或仰登高山之時・均得有增加動力及易於駕駛之妙用・請君即來敝行・驅一四個速度傳力機之潘奇新車出而御之・以明此種新式優點之重要爲何如・

中國總經理利喊機汽車行
(地址)上海霞飛路四八四號
(電話)三零三六四及一零四六二

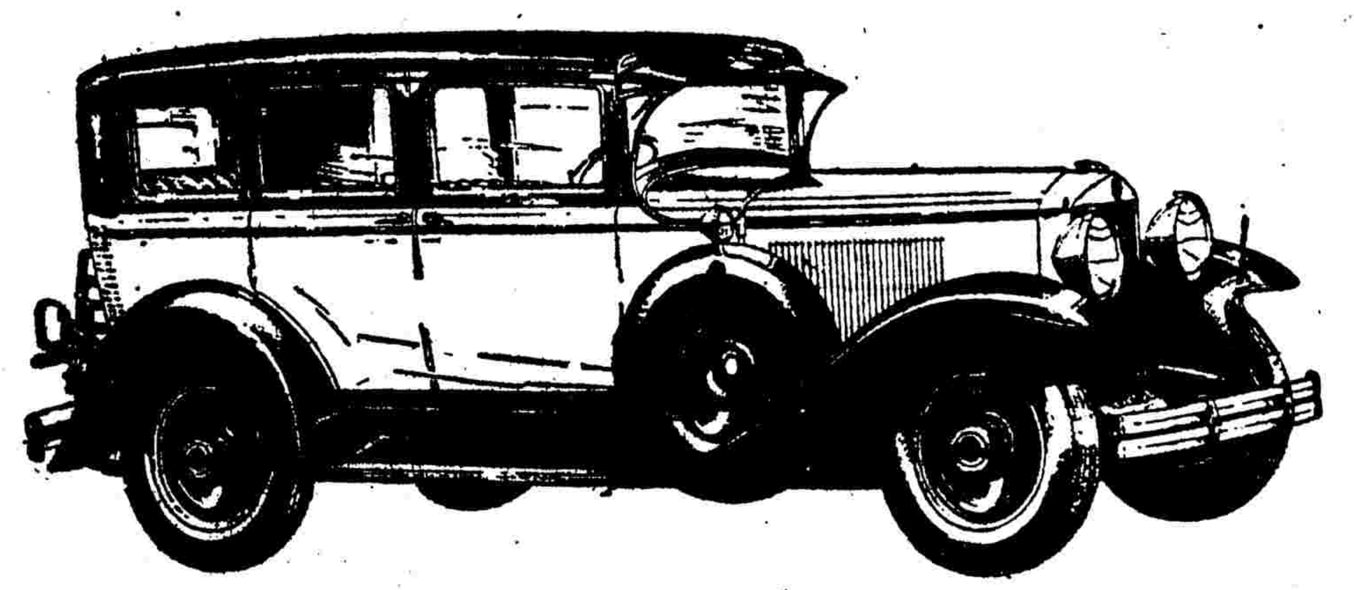

GRAHAM-PAIGE

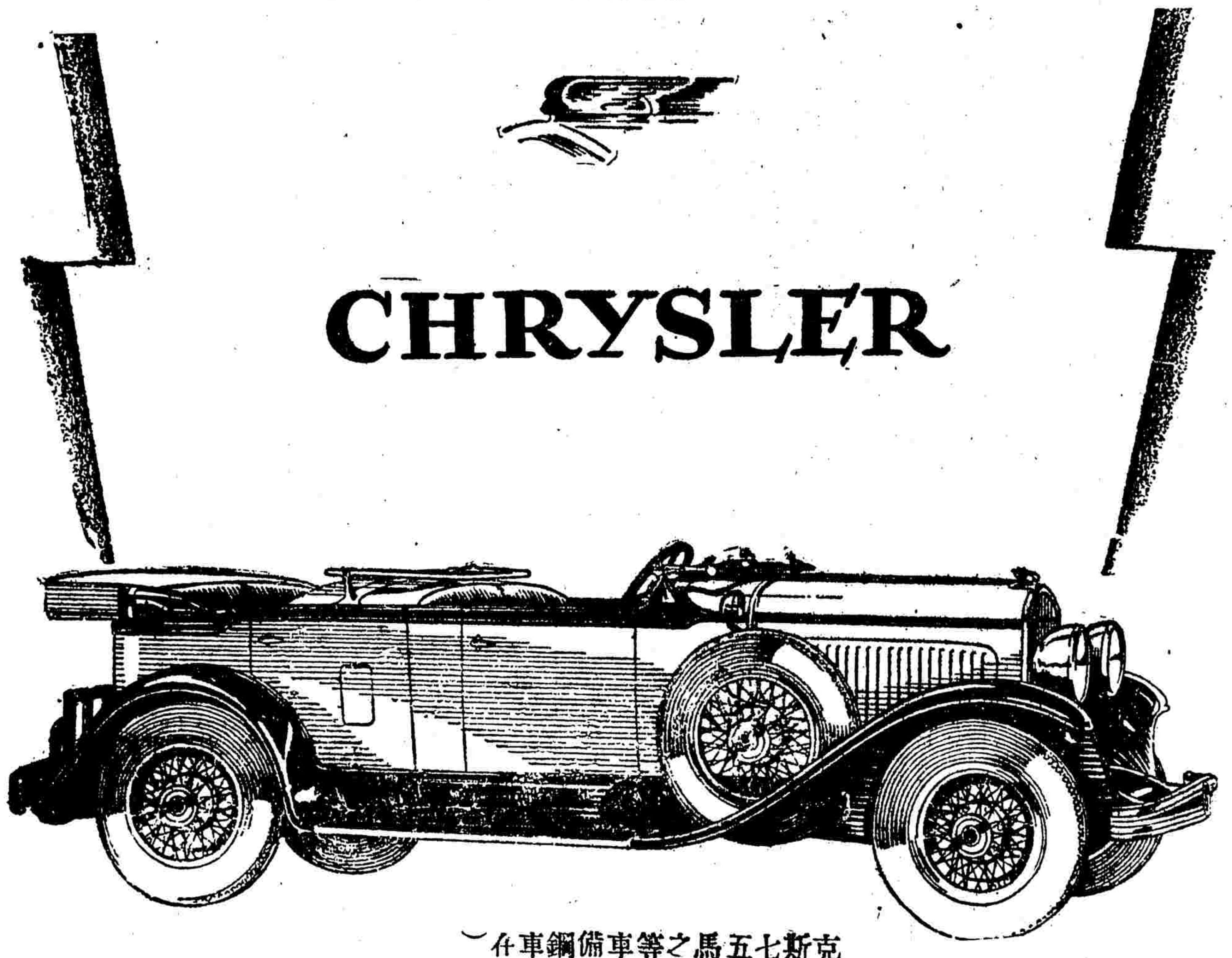

克雷斯勒七十五匹馬力之超等蓬車（備用鋼絲車輪外件）

有速率……有氣勢……且耐用

克雷斯勒汽車

遂爾聞名於世

克雷斯勒工程部・最初即採取現代美術界及汽車工業界之所長・惟於應用之前・亦必經一度之改進・且其所設計及闡明之新穎特色・又 常之多・故克雷斯勒汽車・較之其他車輛・實不可同日而語・無怪七十五匹馬力及六十五匹馬力之車輛・就速率氣勢・及耐用諸點而言之・胥爲別種高價車輛所不及・遑論超越乎・

各界賜顧請與華總經理林煥章君經理莊立[illegible]君接洽
南京大獅子巷

大中國汽車公司
總經理　林煥章
經理　李藝龍
(經理派卡克雷斯勒順風牌第沙多等乘客汽車及利和牌運貨車長途汽車等)

中國總經理
Mark L. Moody
FEDERAL INC. U.S.A.
馬迪汽車公司

樣子間
愛多亞路四川路角電話六一七三八及六一七三九號

修理站
蒲石路二百六十號電話西四二零零號
(晚間十時止)

賣了還是服務
(分期付款制)

XL-150